

## 一、師資

<p><b>評鑑指標項目</b></p>	<p>(1)師資專業成長(教學、研究)輔助措施(含出國進修情形)與具體成效。  (2)專任教師薪資待遇結構。  (3)遴聘講座教授措施與推動情形。  (4)師資結構及教師專長與類組發展方向及特色之關聯性。  (5)師生比情形、師資改善計畫落實情況與未來成長計畫。  (6)教師、研究員之人數、學歷、年齡及教學年資分佈情形。  (7)教師自我發展計畫推動情形，是否有專責單位負責。  (8)教師專長與教學科目配合度。  (9)專任教師學術經驗與教學及研究配合度。  (10)專任教師任課時數適當性。  (11)兼任教師教學經驗及時數適切度。  (12)實習及實驗課程由專業技術人員協助情況。  (13)教師具有專業證照、臨床實習經驗...與教學相關之非學校實務經驗與教學配合情形。  (14)對九十學年度醫學院評鑑及九十一學年度管理學門評鑑結果之追辦情形。</p>
	<p>2.其他有助於說明教學之相關指標</p>
<p><b>學校說明</b></p>	<p>(1)師資專業成長(教學、研究)輔助措施(含出國進修情形)與具體成效</p> <ol style="list-style-type: none"> <li>1.本校訂有教師研究獎助、進修等辦法，提供本校專任教授、副教授、助理教授、講師（含留職留薪者），均得以申請。同時在 TSSCI、SCI 或 S S C I 所認可的學術期刊，或國科會所獎勵之國內學術期刊上，發表之論著可申請研究成果獎勵。</li> <li>2.本系在師資專業成長方面，於九十學年度有陳綉里、丘宏昌及連佳平三位老師及九十二學年有曹為忠老師陸續提出著作升等副教授，其中陳綉里與曹為忠兩位老師已獲得教育部審查通過以著作升等為副教授。陳綉里老師於九十一學年度申請國科會與荷蘭「國際亞洲學研究所」(International Institute for Asian Studies)合作培訓博士及研究人員，赴荷蘭 IAS 研究中心進行短期進修半年，並依本校「教師進修研究獎勵辦法」予以留職留薪半年。</li> </ol> <p>(2)專任教師薪資待遇結構</p> <ol style="list-style-type: none"> <li>1.本校教職員工薪津均照軍公教待遇標準支給，系上專任教師薪資待遇，由會計處依教師職務等級(含年資)發放薪資。</li> <li>2.擔任 EMBA 授課課程之教師，發給授課時數之 1.5 倍鐘點費，以激勵教師對學生無私的教學奉獻與研究討論付出之時間。</li> <li>3.擔任班級導師，另發給導師費，以嘉勉導師對班上學生事務的投入與服務。</li> <li>4.擔任推廣教育學分班之授課教師者，另給予部份行政費用，以作為教師額外服務費用。</li> </ol> <p>(3)遴聘講座教授措施與推動情形</p> <p>依據本校國際交流特約講座設置辦法，未來本系規劃從國外聘請一位國際企業管理方面專長領域擔任講座教授，以開拓學生的視野。</p>

#### (4)師資結構及教師專長與類組發展方向及特色之關聯性

1. 本系 92 學年度計有專任教師 18 位，兼任教師 5 位。未來師資之聘任仍將以專任教師為主並期望將師資結構規劃建立在以教學為主幹的基礎架構上，亦即教授、副教授、助理教授與講師各佔 25% 的比例。
2. 專兼任教師之背景、專長與授課之相關性—本系以慎重的態度進行教師遴選，除強調新任教師之學術專長外，亦特別著重其群體合作與人格品德之修為。本系對於專兼任教師之排課首重所授科目與其學術專長及研究經驗之配合，期使教師在授課過程中能與學生共同獲得教學相長之樂趣與效益。

#### (5)師生比情形、師資改善計畫落實情況與未來成長計畫

1. 本系 92 學年度 18 位專任教師中獲有博士學位者計有 13 人，比例為 72.22% ；其餘 5 位則皆為碩士學位。
2. 由於本校特別強調語文及資訊教育，在國文、歷史及通識課程皆未計入的情況下，此兩類課程即佔畢業學分之 18.8% ，再加上本校採專業分工之任課政策，亦即會計、統計、微積分與諸多的財務管理或投資學課程皆由相關系所教師至本系任教，因此雖然本系學生 1281 人，專任教師 18 人，生師比似乎高達 71，但以 92 學年度而言，本系專任教師平均每人每週授課時數（包括一般生班級及在職專班）為 13 小時，此項數字較諸單純的生師比應該更能顯示出教師實際的教學負擔。
3. 未來三年本系預計至少新聘 4-6 位專任教師，以便使專任教師每週授課時數降至 10-12 小時以下。

#### (6)教師、研究員之人數、學歷、年齡及教學年資分佈情形

本系 92 學年度 18 位專任教師中教師之職等、年齡、年資比例與生師比如下：

1. 職等比例為：教授 1 人（6%）、副教授 7 人（39%）、助理教授 6 人（33%）、講師 4 人（22%）

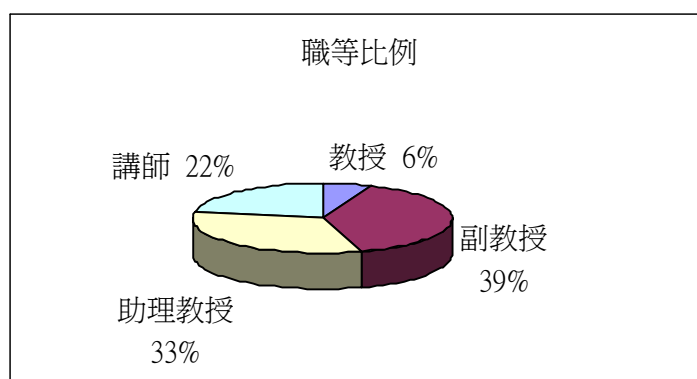

2.學歷比例為：博士學位者計有 13 人（72%），碩士學位 5 人（28%）

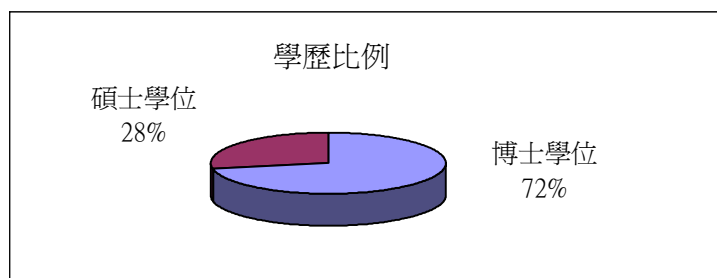

3.年齡比例為：30 歲-40 歲 8 人(44%)、41-50 歲 7 人（39%）、51 歲-60 歲 3 人（17%）

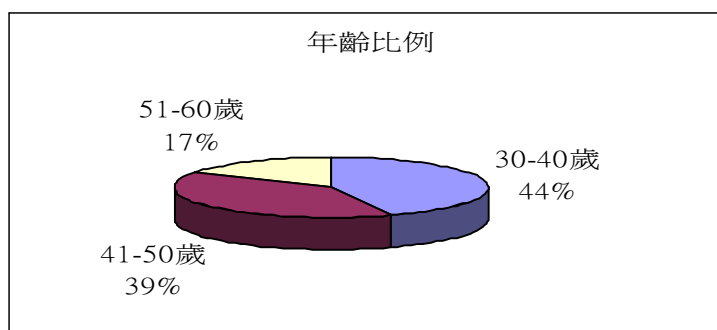

4.年資比例為：1 年以下 2 人（11%）、2 年-5 年 6 人（34%）、6 年-10 年 4 人（22%）  
10 年-15 年 4 人（22%）、16 年-20 年 2 人（11%）

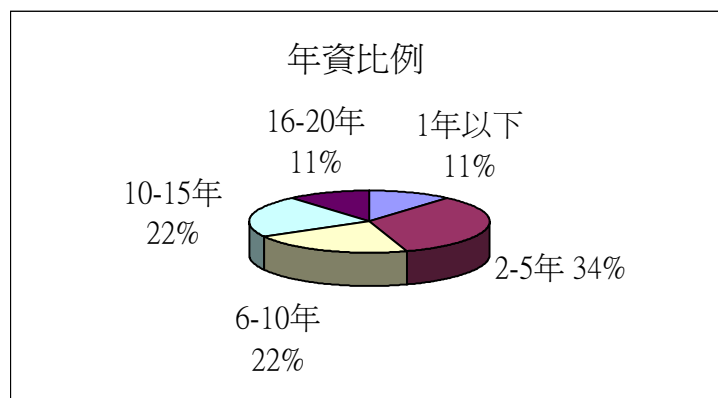

(7)教師自我發展計畫推動情形，是否有專責單位負責

本校訂有教師研究、進修與訓練獎助辦法，由本校人事室與研發室為專責單位，統籌各項計畫與辦法之執行。

(8)教師專長與教學科目配合度

本系教師課程之安排乃以教師之專長及研究領域為重要之考量，教師所教授課程。專任教師排課每週以四天為原則，每天上課不得超過6小時，每學期超鐘點數亦不得超過6小時，期使教師能在專注教學上，不會造成過多授課時數影響教學品質。

(9)專任教師學術經驗與教學及研究配合度

本系多位專任教師學術及實務經驗豐富，在研究及教學上甚獲好評，學生反應良好。

92學年度本系專任教師之學歷、專長與授課課程如下表所示：

姓名	學歷	專長及研究領域	授課課程名稱
李文瑞	國立台灣大學國際企業博士	國際企業管理、國際行銷、國際投資	管理學、國際策略聯盟、管理專題講座
林瓊華	東吳大學經濟博士	經濟學、國際經濟學	經濟學、個體經濟學
張瑞晁	東吳大學經濟博士	經濟學、國際經濟學、產業經濟學	經濟學、個體經濟學、全球產業分析、時間數列分析
黃鎮平	紐西蘭 University of OTAGO 國立大學國際行銷博士	國際企業、行銷管理	國企理論、行銷管理、國際行銷
孫梅瑞	國立政治大學企管博士	財務管理、國際企業管理	財務管理、國際投資、國際金融市場
陳綉里	國立台灣科技大學企管博士	行銷管理、消費者行為、計量管理學	行銷管理、消費者行為、行銷研究、國企理論
洪秀婉	國立交通大學經營管理博士	策略管理、科技管理、一般管理	企業管理、競爭策略、服務業行銷
曹為忠	美國南阿拉巴馬大學商學管理碩士	國際金融與國外匯兌、國貿實務、財管與財務分析	國貿實務、經貿研討
鄭惠文	國立中正大學國際經濟博士	現代國際貿易理論、個體經濟學	國貿理論與金融、貿易政策分析
郭慧鈴	美國芮塞列爾理工學院管理經濟博士	環境經濟實證分析	經濟學、貿易與財務
郭虹瑩	國立台灣大學經濟博士	國際貿易理論、環境經濟學、區域經濟學	經濟學、貿易與金融
杜蕙生	美國華盛頓州立大學企管博士	企業管理、作業管理	企業管理、服務業經營管理、統計分析
宮在明	香港科技大學財務管理博士	財務管理、投資管理	貿易與財務、國際財管、衍生性金融商品
許文宗	政治大學企管博士	國際企業、策略管理	國企理論、國企管理、行銷管理、國際行銷
林明杰	美國德州州立大學企管碩士	貿易英文、國貿實務、信用狀慣例與實務	貿易英文、貿英選讀

郭慶堅	美國加州州立長堤大學企管碩士	國貿實務、貿易談判	國貿實務、信用狀慣例與實務、貿易談判與契約
陳淑華	美國國際企業研究院國際企管碩士	行銷、國際行銷、物流管理	行銷管理、消費者行為、推廣策略
高茂郁	美國德州蘭諾達大學國貿碩士	國際企業、外匯實務、國貿實務	國貿實務、國貿與匯兌、關稅實務、經貿研討

(10)專任教師任課時數適當性

1. 本校教師的基本時數分別為教授 8 小時、副教授 9 小時、助理教授 9 小時及講師 10 小時，本系專任教師平均每人每週授課時數（包括一般生班級及在職專班）為 13 小時，此項數字較諸單純的生師比應該更能顯示出教師實際的教學負擔。此項指標能顯示出教師實際的教學負擔。本系於九十三學年度預計至少新聘二位專任教師，俾使專任教師每週授課時數仍能維持約 11 小時。
2. 另一方面本系專任教師排課每週以四天為原則，每天上課不得超過 6 小時，每學期每週超鐘點數亦不得超過 6 小時。

(11)兼任教師教學經驗及時數適切度

1. 本系聘兼任教師大多具足豐富的實務經驗及專業素養，92 學年度本系 5 位兼任教師每週加總之實際授課總時數（包括一般生班級及在職專班）上學期為 11 小時，下學期為 18 小時。
2. 92 學年度本系兼任教師之學歷、專長與授課課程如下表所示：

姓名	學歷	專長及研究領域	授課課程名稱
池祥麟	國立台灣大學財務金融博士	國際財管、投資管理	國際財管
丘宏昌	國立台灣大學商學博士	服務業行銷	服務業經營管理
連佳平	國立台灣大學經濟碩士	國際經濟學、國貿實務	國貿實務
曾雪如	美國耶魯大學國際經濟碩士	國際經濟學	國貿理論與政策、國際金融
韋承興	美國夏威夷大學企管碩士	企業管理、國貿實務	貿易經營

(12)實習及實驗課程由專業技術人員協助情況

為了提昇學生的學習成效，在特定之專業課程上，如大一會計學、微積分、經濟學，大二統計學及校定應用英文、電腦等相關課程，皆另開設 1-2 小時實習課程，由專業背景之助教，輔助教師課程教學及實作練習，以加強學生課業之輔導。

(13)教師具有專業證照、臨床實習經驗…與教學相關之非學校實務經驗與教學配合情形

本系專兼任教師在除在學識領域專長外，部分教師亦曾在銀行、會計事務所、貿易公司、財政部關務員..等機構擔任專員或經理等職務之工作經歷，教師之經歷與教學相結合，更能提升學生學習興趣。如大三「關稅實務」課程，授課教師高茂郁老師每學期安排至「海關博物館」作校外教學參觀，經由海關博物館的實務展現，與解說員詳細說明，讓學生深入一層了解海關海關作業實務，從而拉近課堂上學習的理論與實務間距離。

(14) 對九十學年度醫學院評鑑及九十一學年度管理學門評鑑結果之追辦情形

1. 積極鼓勵教師升等，本系曹為忠講師於九十二學年度通過教育部審查以著作升等副教授，提升本系之師資水準。
2. 積極增聘專業師資，本系九十二學年度增聘許文宗助理教授，九十三學年度增聘葉彩蓮副教授，預計九十四學年度再增聘二至三名具有博士學位之助理教授師資，以強化本系之師資陣容。

填表人員：

填表日期：

## 二、教學

<p><b>評鑑指標項目</b></p>	<p>(1)類組各院系所概況及發展情形(含發展方向、特色、課程規劃以及教師專長配合相關程度)。</p> <p>(2)課程設計與其他學校相關類組系所相比，所具備之特色與前瞻性。</p> <p>(3)課程委員會組成情況及其作業流程適當性與學生參與管道暢通性。</p> <p>(4)實施學程、輔修情形及學生學習情況。</p> <p>(5)學校或類組進行教學評鑑相關措施與規定。</p> <p>(6)教學評鑑結果與運用情況，對提昇教學品質之成效。</p> <p>(7)促進教學品質之措施及成效（例如：印發各科內容簡介、學生學習成績之評定方法、各選修科目開課最少學生數、各必修科目修習學生最高限額、教學方法及教具數位化程度、教材教具自行開發、網路教學等）。</p> <p>(8)教學品質相關鼓勵措施及其產生激勵成效。</p> <p>(9)學生學習輔導機制之設置情況。</p> <p>(10)教學成果(係指學生升退學、大學部學生參與研究專題、研究生論文水準、參加全國或國際競賽表現等)。</p> <p>(11)支援共同與通識教育或外系課程之情況。</p> <p>(12)課程有無明確的教學大綱(含目標、進度、教法、教課書及參考書、成績考核方式及 office hour 等)並上網公告。</p> <p>(13)必選修課程學分的安排與各年級課程相關科目的整合情況。</p> <p>(14)實驗、實作或校內外實習(含臨床實習)規劃情況及執行成效。</p> <p>(15)學生學習成績之評定方法。</p> <p>(16)教學研究儀器設備、研究空間、圖書資源使用情形在類組內互相支援情況。</p> <p>(17)教學研究儀器設備、研究空間提供、規劃、維護情形及與校內其他類組相互支援情況。</p> <p>(18)協助教師強化教學能力之措施情形。</p> <p>(19)學校鼓勵協同教學相關措施及績效。</p> <p>(20)畢業生就業情形與符合類組（系所）專業之程度。</p> <p>(21)雇主滿意度或畢業生在社會上評價。</p> <p>(22)對九十學年度醫學院評鑑及九十一學年度管理學門評鑑結果之追辦情形。</p> <p>2.其他有助於說明教學之相關指標</p>
<p><b>學校說明</b></p>	<p>(1)類組各院系所概況及發展情形(含發展方向、特色、課程規劃以及教師專長配合相關程度)</p> <p>1. 課程規劃與發展特色—本系課程規劃的二大原則為：理論與實務並重、專業與通識（含語文及資訊）兼顧。整體課程可分為共同課程與專業課程兩大類。共同課程著重學生品德的培育與人際關係的建立和溝通，專業課程則以培養同學專業技能與繼續研究的基礎能力。透過電腦資訊與外語能文的訓練，以強化同學就業及繼續深造的能力。</p> <p>2. 課程訂定決策及學分數—本系每年均經由系務會議選舉系課程委員會委員，課程委員會依企業環境的發展及學生之需求擬訂新生四年（碩士班為二年、在職專班為三年）課程架構表並經系務會議通過後，報請院及校課程委員會審議。目前各學制畢</p>

業學分總數為：大學部 138 學分、二年制在職班 72 學分、碩士班（含碩士論文）51 學分、碩士在職專班（含碩士論文）37 學分。

(2)課程設計與其他學校相關類組系所相比，所具備之特色與前瞻性

1. 本系課程及訓練素材，強調理論與實務並重，依據不同學制之需求，訂立發展目標，配合課程之設計，期使學生獲得學以致用之學識基礎。大學部(含二技進修班)係透過對國際貿易及國際投資專業實用技術之訓練，培養務實致用之經貿人才；強化外語及表達能力的訓練，以增強畢業同學未來在國際企業經營及談判的技術和能力；培育同學善用電腦及資訊科技，以促進管理效率之提升。
2. 研究所方面在於加強國際企業理論、管理領域以及環境分析的研究，培養具有國際視野的跨國經理人才；結合學術與社會，將所內之教學與研究和企業及社會密切配合，奠定研究者未來從事國際企業經營及學術研究之基礎。

(3)課程委員會組成情況及其作業流程適當性與學生參與管道暢通性

1. 本系對於系教評會及系課程委員會之組成及運作均設有詳細且明文之設置辦法且因應教育法令及系所組織之規模變更而做適時之修訂，其中系教評會設置辦法有過一次修訂，而系課程委員會設置辦法則經歷三次修訂。至於系務會議的運作則由全系教師共同參與以擬訂系上發展方向並建立共識。
2. 本系課程委員會乃由期末召開系務會議，經系上專任教師全體提名通過產生。其職責定期召開會議檢討改進系課程架構外，每學年訂定新課程架構，作為當年度入學生畢業審核依據。另外，每學期排課前會與學生溝通先做選修課程預選，以了解學生對課程之需求，故學年所排課之內容皆能符合師生之要求，停開課程之比例可謂不多見。
3. 在課程效能評估方面，除了每學期對同學固定舉行教學評鑑外，系上教師亦經常以非正式會談之方式以研討課程之實用性或需求性。惟在課程規劃及效能評估方面，延攬校外及業界人士之參與應為未來努力的方向。
4. 本系每學年均會召開二至四次系務會議及系課程委員會以討論與系上招生、未來發展方向及課程規劃與檢討等事項。90 學年度召開 2 次系課程委員會，3 次系務會議；91 學年度召開 1 次系課程委員會，4 次系務會議；92 學年度召開 2 次系課程委員會，5 次系務會議。

(4)實施學程、輔修情形及學生學習情況

1. 本校對於學生修讀輔系及雙主修均訂有「學生修讀輔系辦法」及「學生修讀雙主修辦法」，辦法中均詳細規定學生修讀輔系及雙主修之資格條件與要求。
2. 由於本校各系所規定之畢業總學分數皆較多，因此本系同學選擇修讀輔系及雙主修



的情況並不踴躍。惟因應社會多元化專業需求，近年來學生詢問修輔系相關資訊較往年明顯增加，系上亦鼓勵學生能多具備專業能力與專業證照之準備。

3. 因本院目前並無學程之發展與設立，因此未來朝向設立院內之學程架構並減少各系之畢業總學分要求應為各系努力的目標。

#### (5)學校或類組進行教學評鑑相關措施與規定

1. 本校於每學期期中考試後一個月左右皆會由教務處進行全校各個科目之教學評鑑，評鑑之內容主要包括任課教師之教學精神、教學態度、教學技巧與方法以及上課同學本身對於該課程之投入程度。評鑑結果除列示該任課教師之成績外，尚列示該系教師與全校教師之平均成績以供任課教師參酌改進。
2. 系上亦會於系務會議隨時研討教師所提出之教學狀況與問題，透過系上老師教學經驗與心得的分享及交流，進而得以提升本系之教學成效。目前本校教師教學評鑑問卷之問項內容尚稱適當，惟因每一學期僅於期中考後一個月左右才開始進行，此時已上課達12週，故所能發揮之回饋功效實屬有限。未來可朝向每學期評鑑二次（一次期初、一次期中）的目標改進，以有效掌握並改善師生間的互動與學習成效。

#### (6)教學評鑑結果與運用情況，對提昇教學品質之成效

本系教師之教學普獲學生好評，90至92學年度之教學評鑑結果顯示，本系教師之教學平均分數皆優於全校教師之平均分數。各學期之評鑑結果如下表所示：

學年/學期	國企系教師平均	全校教師平均
90 上學期	92.11	90.74
90 下學期	89.27	89.26
91 上學期	87.59	85.44
91 下學期	88.30	86.44
92 上學期	86.22	85.32
92 下學期	87.41	85.67

- #### (7)促進教學品質之措施及成效（例如：印發各科內容簡介、學生學習成績之評定方法、各選修科目開課最少學生數、各必修科目修習學生最高限額、教學方法及教具數位化程度、教材教具自行開發、網路教學等）。

1. 本系在大一新生入學時即發給每位學生一人一份系上必選修課程架構表，透過班導師輔導學生規劃四年選課選分及注意事項。本系必選修畢業學分數共138學分（必修104，通識8，選修26），學生除系上必、選修要求外，本系承認外系相關選修10學分，因此學生有部份學分空間去修習外系學分。本校選課規定最低下限人數：專業選修為20人，通識教育和共同科目為30人；選課人數之上限則配合教室容量，為應用英文上限為70人，日文為50人。

2. 本校在學生上課所需之電腦設備、儀器、軟體及圖書方面係由本校資訊網路處及圖書館統一規劃並採購，近年來不論是數量或金額方面均有顯著的成長。本系圖書委員亦定期在學校所舉辦之圖書館採購及經費審核會議中，建請購買與本系教學及研究領域有關之中西文圖書或專業期刊，而本校為鼓勵教學與研究對於圖書之採購亦皆不予經費上之限制。
3. 本校鼓勵教師製作網路教學課程，系上目前亦規劃以重補修學生為多的「貿易英文」及「國貿理論與政策」之教師進行協商。

#### (8)教學品質相關鼓勵措施及其產生激勵成效

1. 本校教室設備已全面採用 e 化教室，備有各項教學使用之設備，透過電腦、單槍及放影機等多媒體教學，提供教師更完善之教學品質並可提高教學效率，對教師亦達到鼓勵使用多媒體教材。
2. 本校除研究進修方面有獎勵措施外，亦正積極研議擬訂教學良好的教師相關之鼓勵措施，以期激勵教師。

#### (9)學生學習輔導機制之設置情況

1. 期中考 1/3(含)以上學分不及格者退選輔導：  
本校為有效輔導學生之課業與生活，於每學期期中考之後，凡學生之修課成績達 1/3(含)以上學分不及格者，系上皆會主動通知導師或家長，並召開「聯合輔導會議」，邀請各班導師、系教官及系秘書共同輔導並解決同學所面臨之課業或生活上的問題。
2. 導師工作推行成效：  
本系導師認真負責，90 學年度全校甄選優良導師 18 名，本系導師即佔 7 名 (39%)；91 及 92 學年度本系亦有多位導師連續榮獲全校優良導師之殊榮。導師除每週定期召開班會外，對同學特殊的生活或學業問題亦會進行個別輔導，並將輔導過程及結果填載於導師工作紀錄表中。
3. 聯合輔導制度：  
對於不易處理的特殊個案則循聯合輔導機制建議由導師、系主任、系教官、學務長及前程規劃處召開聯合輔導會議以共商解決之道。
4. 畢業生就業輔導：  
本系與前程規劃處針對畢業生提昇下列各項就業輔導：
  - a. 就業安置：求才求職登記建檔、推介、媒合的服務。
  - b. 就業輔導與諮詢。
  - c. 進修、插大、升學、留學之輔導與諮詢。
  - d. 升學與就業相關之系列講座、活動與研習會的舉辦。

e. 畢業班升學就業意願調查。

f. 畢業生就業普查。

5. 系學會組織與活動表現：

a. 國企系學會係屬學生自治團體，系主任為指導老師。由本系全體同學選出系學會會長，會長遴聘學會幹部並規劃未來一年學會之活動。本系系學會之活動不純為娛樂性活動，系學會章程中即明訂學會應於每學年固定拜訪並探視社會上的慈善機構與弱勢團體（第一章第五條），因而本系系學會曾多次獲得社會弱勢團體及公益基金會的感謝與鼓勵。本系師長在督促學生用功讀書之餘，亦不忘鼓勵同學參與社團，以提升自我。

b. 92 學年度本校有諸多學生社團即是由國企系同學熱心參與並擔任社長職務（慈青社、山薪社、康輔社、口琴社、國標社、熱舞社及畢聯會等）。

c. 國企系學會曾連續三年獲得本校績優社團獎並曾獲教育部頒發「全國大專院校績優社團獎」。

(10) 教學成果(係指學生升退學、大學部學生參與研究專題、研究生論文水準、參加全國或國際競賽表現等)

1. 學生人數狀況—本系目前計有大學部學生 1065 人，二年制在職專班學生 137 人，碩士班學生 42 人，碩士在職專班學生 37 人，合計 1281 人。

2. 大學部學生畢業前需透過分組與指導教師互動完成畢業專題研究報告後方可畢業，系上圖書櫃留存三年之專題研究報告，提供學生參閱，期使提升學術研究風氣。

3. 92 學年度由行政院國家科學委員會主辦的「大專學生參與專題研究計畫」，核定本系江佩珊同學與許文宗指導教授「非營利組織經營模式之探討-以喜憨兒文教基金會為例」之專題計畫獲得青睞，補助獎助金 24000 元及相關研究補助 15000 元。

4. 本系碩士班自 87 年第一屆畢業生迄今，連續七年每年皆有畢業同學之碩士論文獲得中華民國管理科學學會所頒發之「全國管理碩士論文優勝獎或佳作獎」。除管科學會之碩士論文獎外，另有多位同學亦榮獲中華民國策略聯盟發展協會所頒發之「全國碩士論文獎」、中華民國科技管理學會所頒發之「全國科技管理碩士論文優勝獎」、中華決策科學學會所頒發之「全國碩士論文佳作獎」以及經濟部中小企業處所頒發之「全國中小企業研究碩士論文獎」。

歷屆碩士班畢業同學榮獲中華民國管理科學學會所頒發之碩士論文獎之名單資料如下表所示：

1998 全國管理碩士論文獎暨研討會 獲獎名單

姓名	論文名稱	指導教授	競賽獎項	備註
陳秋宏	策略群組對製造功能目標與績效影響之實證研究—以我國印刷電路板工業為例	李文瑞	第八屆碩士論文一般管理組優勝獎	第一屆畢業生

1999 全國管理碩士論文獎暨研討會 獲獎名單

姓名	論文名稱	指導教授	競賽獎項	備註
陳旭銘	中小企業赴大陸投資進入模式決策與經營績效之研究	李文瑞	第九屆碩士論文一般管理組佳作獎	第二屆畢業生
許筱雯	台灣地區國際觀光旅館策略群組與營運績效之實證研究	李 銓 李文瑞	第九屆碩士論文一般管理組佳作獎	第二屆畢業生

2000 全國管理碩士論文獎暨研討會 獲獎名單

姓名	論文名稱	指導教授	競賽獎項	備註
陳郁雯	台灣中小企業策略聯盟績效影響因素之研究	李文瑞	第十屆碩士論文一般管理類優勝獎	第三屆畢業生

2001 全國管理碩士論文獎暨研討會 獲獎名單

姓名	論文名稱	指導教授	競賽獎項	備註
陳麗雅	關係結合方式與顧客忠誠度關聯性之研究—證券業服務接觸之分析	丘宏昌	第十一屆碩士論文行銷管理組佳作獎	第四屆畢業生
楊淑媛	夥伴特質與溝通程度對策略聯盟運作影響之研究—以台灣中小企業為例	李文瑞	第十一屆碩士論文一般管理組佳作獎	第四屆畢業生

2002 全國管理碩士論文獎暨研討會 獲獎名單

姓名	論文名稱	指導教授	競賽獎項	備註
王儒瑩	企業從事關係行銷對其營運績效之影響~以新竹科學園區為例	丘宏昌	第十二屆碩士論文行銷管理組佳作獎	第五屆畢業生

2003 全國管理碩士論文獎暨研討會 獲獎名單

姓名	論文名稱	指導教授	競賽獎項	備註
林佳亨	台灣地區國際合資公司績效與存續之研究	孫梅瑞	第十三屆碩士論文財務管理組佳作獎	第六屆畢業生

李宗原	服務業廠商海外市場投資進入模式之研究~台商赴大陸投資之實證分析	李文瑞	第十三屆碩士論文一般管理組佳作獎	第六屆畢業生
陳律睿	中小企業聯盟關係與聯盟績效影響因素之研究	李文瑞	第十三屆碩士論文一般管理組佳作獎	第六屆畢業生
柳明鑫	以關係脈絡探討台灣多國籍子公司之主動行為及其績效之研究	洪廣朋 李文瑞	第十三屆碩士論文一般管理組佳作獎	第六屆畢業生
黃秀珊	台灣中小企業創業精神之研究	黃鎮平	第十三屆碩士論文一般管理組佳作獎	第六屆畢業生
呂佩諭	創業導向、吸收能力與社會資本對研發聯盟廠商之學習與研發績效影響之研究	洪廣朋	第十三屆碩士論文作業、研究發展與科技管理佳作獎	第六屆畢業生

### 2004 全國管理碩士論文獎暨研討會 獲獎名單

學號 姓名	論文名稱	指導 教授	競賽獎項	備註
蕭瑞子	國際多角化與企業績效關聯性及其影響因素之研究	孫梅瑞	第十四屆碩士論文財務管理組佳作獎	第七屆畢業生
劉峰旭	台灣廠商大陸市場進入模式及經營績效之研究-交易成本理論、制度理論與行為決策理論之整合分析	李文瑞	第十四屆碩士論文一般管理組佳作獎	第七屆畢業生
趙原佑	企業資源優勢與高階管理團隊特質對企業國際化程度關係之影響—以上市上櫃電子業為例	許文宗	第十四屆碩士論文一般管理組佳作獎	第七屆畢業生
蕭書綺	企業資源與國際化動機對國際化進入時機影響之研究—以台商赴大陸投資為例	許文宗	第十四屆碩士論文一般管理組佳作獎	第七屆畢業生

#### (11) 支援共同與通識教育或外系課程之情況

本系教師專長與共同通識教育課程係屬不同領域，因此以支援外系相關領域之課程為多，歷年來所支援外系課程有台北校區法律學系的「貿論與政策」、與會計學系的「國貿與匯兌」及桃園校區統資學系的「國貿實務」、應日學系的「國貿理論與實務」、應英學系的「國際行銷學」..等專業課程，雖為選修課程但皆獲得學生的好評，每年都有開班。

#### (12) 課程有無明確的教學大綱(含目標、進度、教法、教課書及參考書、成績考核方式及 office hour 等)並上網公告

1. 本系於每學期開學之前均要求系上教師就其於該學期所開之課程詳細填寫中英文教學計劃大綱並且上網以供同學做為課程研習之準備及選課之參考。

2. 教學計劃大綱之內容除須說明該課程之研習目的、內容綱要、先修科目、使用教材、以及成績評量方式外，尚須將每週之上課預定進度予以列示說明以有利於同學對於學習範圍及進度之掌握。
3. 每學期開學時，即請系上專任教師除上課時間外，另需填劃 6 小時之留校時間，同時公佈於系上公告欄及教務處留存一份，作為學生與老師間互動及交流時段。

(13)必選修課程學分的安排與各年級課程相關科目的整合情況

1. 本系課程安排為大一及大二係屬基礎課程(如經濟學、會計學、微積分、企管、貿論政策、統計學)，大三及大四為專業課程之訓練(如國貿實務、貿易英文、行銷、財管、國際企管)，同時配合校訂四年應用英文課程及三年電腦相關課程，期使學生獲得實用知能。
2. 必修課程學分的安排大一：19 學分，大二：16 學分，大三：15 學分，大四：6 學分，依選課辦法規定大一至大三選課上下限為 16-25 學分，大四為 9-25 學分，在課程設計上有其連貫性並使學生能有足夠選課空間。

(14)實驗、實作或校內外實習(含臨床實習)規劃情況及執行成效

本系每學年均邀請校外學者及業界專家就其觀察與研究心得及經營實務經驗與師生雙向交流及溝通，此類之演講次數平均每學年約 10 至 15 場次。本系 90 至 92 學年度專題講座之講題及主講人如下表所示：

**九十學年度第一學期**

日期	主講者/演講題目	地點	對象
一 90.10.03 實務研討	新學友書局物流部劉力中經理 連鎖書店的經營策略與頁態發展	D306	國際企業學系碩士班暨全體大學同學
二 90.10.17 實務研討	台灣宅配通蘇隆德副董事長 台灣物流產業的發展與近況	D306	國際企業學系碩士班暨全體大學同學
三 90.10.31 實務研討	新世紀資通法規政策暨公共關係處郭明琪協理 新世紀資通-IDC 之經營策略	D306	國際企業學系碩士班暨全體大學同學
四 90.11.07 實務研討	萬通銀行彭玉發執行副總 國內銀行拓展新興業務之經營方針與策略	D306	國際企業學系碩士班暨全體大學同學
五 90.11.28 實務研討	全家便利商店蕭大誠經理 連鎖便利商店之經營管理策略	D306	國際企業學系碩士班暨全體大學同學
六 90.12.12 實務研討	統一星巴克公關部駱妍妃專員 咖啡產業之發展與經營策略	D306	國際企業學系碩士班暨全體大學同學
七 90.12.26 理論研討	中原大學企管系所呂鴻德教授 台商赴大陸投資應有的認識與風險	D306	國際企業學系碩士班暨全體大學同學

**九十學年度第二學期**

日期	演講題目	地點	對象
一 91.03.06	經濟部葉惠青主任秘書	D306	國際企業學系碩士

實務研討	我國經濟發展的契機與挑戰		班暨全體大學同學
二 91.03.21 實務研討	中央大學企業管理學(系)所林明杰教授 企業管理的實務、前瞻與挑戰	D306	國際企業學系碩士 班暨全體大學同學
三 91.04.10 實務研討	刑事警察局偵九隊李相臣隊長 網路犯罪的發展趨勢與因應之道	D306	國際企業學系碩士 班暨全體大學同學
四 91.04.17 實務研討	海基會經貿服務處廖運源處長 兩岸經貿發展現況與未來展望	D306	國際企業學系碩士 班暨全體大學同學
五 91.05.08 實務研討	警政署公關室黃宗仁副主任 刑事偵查與犯罪防制	D306	國際企業學系碩士 班暨全體大學同學
六 91.05.15 實務研討	實踐大學管理學院謝宗興教授兼院長 網路貿易的實務與發展方向	D306	國際企業學系碩士 班暨全體大學同學
七 91.05.22 理論研討	東海大學企業管理學系許書銘教授 整合企業、產業與國家競爭力之分析	D306	國際企業學系碩士 班暨全體大學同學
八 91.06.05 實務研討	經濟部貿易調查委員會黃智輝執行秘書 加入 WTO 後我國之貿易防衛機制	D306	國際企業學系碩士 班暨全體大學同學

#### 九十一學年度第一學期

日期	主講者/演講題目	地點	對象
一 91.10.02 實務研討	EMI 科藝百代華語部行銷鄧孔彰經理 數位音樂對傳統音樂市場的衝擊	D306	國際企業學系碩士 班暨全體大學同學
二 91.10.16 實務研討	好市多輔飯店台灣區企劃部李佰孟經理 本土量販點競爭概況	D306	國際企業學系碩士 班暨全體大學同學
三 91.10.30 實務研討	台灣菸酒股份有限公司柯惠雄經理 啤酒市場競爭分析	D306	國際企業學系碩士 班暨全體大學同學
四 91.11.27 實務研討	秉誠保險代理人公司黃秉誠董事長 21 世紀的保險產業	D306	國際企業學系碩士 班暨全體大學同學
五 91.12.11 實務研討	遊戲橘子數位科技行銷部蘇信泓經理 遊戲軟體產業分析	D306	國際企業學系碩士 班暨全體大學同學
六 91.12.25 實務研討	資通電腦股份有限公司鄭欽華總經理 公司如何導入 ERP	D306	國際企業學系碩士 班暨全體大學同學

#### 九十一學年度第二學期

日期	主講者/演講題目	地點	對象
一 92.03.12 學術研討	東吳大學國際貿易學系副教授謝文雀博士 國際行銷與國企所未來展望	D306	國際企業學系碩士班 暨全體大學同學
二 92.03.26 實務研討	淡江大學國際企業學研究所助理教授林江峰博士 我國銀行業加入 WTO 之應對策略-以中信銀為例	D306	國際企業學系碩士班 暨全體大學同學
三 92.04.09 實務研討	台灣固網公司資深業務專員陳秋宏先生 我國電信市場狀況與各家固網競爭分析	D306	國際企業學系碩士班 暨全體大學同學
四 92.05.01 學術研討	輔仁大學管理研究所副教授 黃榮華博士 供應鏈管理之價值分析	D306	國際企業學系碩士班 暨全體大學同學
五 92.05.14 學術研討	中原大學企業管理研究所教授諸承明博士 現階段台灣人力資源結構之分析	D306	國際企業學系碩士班 暨全體大學同學
六 92.05.28 學術研討	元智大學管理研究所副教授陳家祥博士 大陸市場現況分析	D306	國際企業學系碩士班 暨全體大學同學
七 92.06.11 學術研討	元智大學管理研究所副教授李弘暉博士 領導與變革	D306	國際企業學系碩士班 暨全體大學同學

### 九十二學年度第一學期

日期	主講者/演講題目	地點	對象
一 92.10.01 實務研討	中華電信股份有限公司周淑貞行銷企劃組長 行動電話市場之風雲事紀	D306	國際企業學系碩士班暨全體大學同學
二 92.10.15 實務研討	蒂芬妮珠寶股份有限公司陳紅玉業務部經理 珠寶產業之介紹	D306	國際企業學系碩士班暨全體大學同學
三 92.10.29 實務研討	玉山銀行 黃俊雄 協理 玉山金控之現況與展望	D306	國際企業學系碩士班暨全體大學同學
四 92.11.26 實務研討	台灣紀霖媒體股份有限公司 劉宗民 工程副總經理 廣告產業發展概況	D306	國際企業學系碩士班暨全體大學同學
五 92.12.10 實務研討	中國信託商業銀行個人金融總管理處 徐鋒志 資深經理 台灣信用卡市場之分析	D306	國際企業學系碩士班暨全體大學同學
六 93.01.02 實務研討	廣達電腦股份有限公司 李杜榮 財務部副總經理 台灣電腦之現況分析	D306	國際企業學系碩士班暨全體大學同學

### 九十二學年度第二學期

日期	主講者/演講題目	地點	對象
一 93.03.04 學術研討	政治大學國際貿易研究所 陳財家 博士 大陸財經制度簡析—換個想法抓住機遇	D306	國際企業學系碩士班暨全體大學同學
二 93.03.11 學術研討	美國威斯康辛大學林江峰 博士 大陸證券市場上市作業流程與規範	D306	國際企業學系碩士班暨全體大學同學
三 93.03.25 學術研討	中原大學企業管理研究所教授諸承明 博士 薪資管理—理論與實務	D306	國際企業學系碩士班暨全體大學同學
四 93.04.08 學術研討	文化大學中山研究所唐彥 博士 大陸經貿情勢分析	D306	國際企業學系碩士班暨全體大學同學
五 93.04.29 學術研討	台灣大學國際企業管理王仕茹 博士 企業品牌聯盟的趨勢與發展	D306	國際企業學系碩士班暨全體大學同學
六 93.05.13 實務研討	鴻方科技股份有限公司產品企劃處副理林志豪 副理 高科技產業的特性、管理與發展趨勢	D306	國際企業學系碩士班暨全體大學同學
七 93.05.28 實務研討	歐美建設股份有限公司 徐世敏 協理 台灣營建產業的管理與發展	D306	國際企業學系碩士班暨全體大學同學

#### (15) 學生學習成績之評定方法

1. 本系課程除大學部四年級專題研討課程、研究所課程，係屬注重平時作業及研究報告方式作為成績之審核依據外，其他課程均由教務處統一安排採用梅花座方式舉辦期中、期末考試，以防止學生作弊情況產生。而對考試作弊事實之學生絕不寬待，將遭受學生獎懲委員會決議退學議處，因此學生成績需靠自己努力。
2. 教師在學期結束前一週之上班日需繳交平時成績或上網登錄成績後傳送給註冊組，期中、期末授課班級之彌封考卷批閱簽名後直接交予註冊組，由學校行政人員



分，學期總成績四捨五入後即為 59 分不及格，教師完成沒有更改之權利)，足以顯現出學校對學生成績嚴格把關。

(16)教學研究儀器設備、研究空間、圖書資源使用情形在類組內互相支援情況

- 1.本系在教學與研究之儀器、設備及軟體方面，目前計有：個人電腦 24 台、筆記型電腦 14 台(分配於系上專任教師使用有 11 台)、雷射印表機 8 部、噴墨印表機 2 部、液晶投影機 15 台以及 LISREL、LIMDEP、SPSS、WINRATS 和 GUASS 等教學與研究軟體，以充分支援並提升本系教學與研究之需求和效率。
- 2.本系對於教學設備與圖書期刊亦訂有完善的「教學設備出借辦法」與「圖書借閱規則」，以維持圖儀資源的有效運作。
- 3.本校台北校區因空間較為擁擠，故在教師研究室之配置方面略顯不足。

(17)教學研究儀器設備、研究空間提供、規劃、維護情形及與校內其他類組相互支援情況

- 1.本校已採全面 e 化教室，除分配系上 10 間教室作為排課外，全校電腦教室與語言 LAB 實習教室，教師補課或其他活動需要使用時全校教室可相互支援，僅需上網查詢空教室並線上作業向課務組提出申請即可使用，在支援上相當具有彈性與便利。
- 2.本校資網處設有硬體維護組，發現教室設備無法使用需維修時，電洽維護組專業人員即會立刻到現場處理。
- 3.本系助理教授(含)以上教師皆分配有研究室，由學校研發處統籌規劃與管理。

92 學年度本系教師研究室之配置狀況如下表所示：

教師姓名	研究室編號	校內分機	位 置	面積數
張瑞晃	I230	2830	會議廳樓上	1 人1 間約 5-6 平方公尺
林瓊華	I238	2838	會議廳樓上	1 人1 間約 5-6 平方公尺
鄭惠文	I232	2832	會議廳樓上	1 人1 間約 5-6 平方公尺
孫梅瑞	I315A	2855	逸仙堂三樓	2 人1 間約 15.5 平方公尺
陳綉里	I315B	2855	逸仙堂三樓	2 人1 間約 15.5 平方公尺
宮在明	I316A	2856	逸仙堂三樓	2 人1 間約 15.5 平方公尺
許文宗	I316B	2856	逸仙堂三樓	2 人1 間約 15.5 平方公尺
杜蕙生	I317A	2857	逸仙堂三樓	2 人1 間約 15.5 平方公尺
郭慧鈴	I317B	2857	逸仙堂三樓	2 人1 間約 15.5 平方公尺
洪秀婉	I403	2873	逸仙堂四樓	1 人1 間約 7 平方公尺
郭虹瑩	I413	2883	逸仙堂四樓	1 人1 間約 7 平方公尺

(18)協助教師強化教學能力之措施情形。

過系務會議，以抽籤方式排列序號安排教師讀書會(學術研究研討)發表順序，以提升教師之研究水準與風氣，凝結相互學習切磋與心得分享，藉以提高教師教學能力。

92 學年度為例所舉辦系內之教師研討如下：

序號	時間	發表人	研討名稱
1	92.10.17	林瓊華	郵政儲金對台灣經濟發展的意義
2	92.12.05	許文宗	價值創造與長期網路之因果關係
3	93.03.05	杜蕙生	Group Technology(GT) as a Balanced $p$ -median Problem
4	93.04.16	曹為忠	日本成長性蕭條經濟與其因應對策之探討—兼論日本經驗對台灣經濟未來發展之啟示
5	93.05.28	洪秀婉	科技研發能量評估系統之整體規劃

2. 鼓勵教師參與各類校內外之學術活動，如擔任期刊論文審查之委員、口試委員或學術研討會評論文。

#### (19) 學校鼓勵協同教學相關措施及績效

1. 進修推廣教育為教師服務之項目之一，惟其會對教師之授課造成負擔。為恐排擠教師之正常教學與研究進修，本系目前並無大量擴充推廣教育之計畫，僅在教師正常教學及研究可負荷之情況下，進行推廣教育與建教合作活動。目前本系除已有之「二年制在職專班」外，92 學年度亦增開「國際企業學系碩士在職專班」，以加強對社會的服務與終身教育理念之推行。
2. 本系 90 學年度接受行政院勞委會之委託辦理「進出口貿易實務班」以及接受行政院僑委會之委託辦理「海外華僑國際貿易研習班」。
3. 92 學年度上學期開設有國貿理論與政策、財務管理、消費者行為、信用狀慣例與實務、貿易函電、貿易英文、國貿實務、國際行銷、國際財務管理、國際企業管理等 10 門課程學分班；92 學年度下學期則開設有國際金融、貿易英文選讀、貿易函電、貿易英文、信用狀慣例與實務、貿易談判、國貿實務、國際企業、國際行銷管理及運籌管理等 10 門課程學分班。
4. 修習本系所開設學分班之學員，未來如經由入學考試考取本系時，其所修習之學分得予抵免。

#### (20) 畢業生就業情形與符合類組（系所）專業之程度

1. 本校之畢業生就業輔導係由前程規劃處之就業輔導組統籌執行，而校友聯繫則由該處校友聯絡組進行。本系對於畢業生之就業輔導係以校（系）友相互引薦之模式從旁協助前程規劃處，以補其不足。事實上，本系在畢業生就業輔導及聯繫狀況方面仍有待加強。

2.據本校前程規劃處就業輔導組 93 年 6 月製作之「九十一學年度大學部暨研究所畢業生就業狀況調查報告」中顯示國貿系畢業生從事各行業別以商業(43.4%)為多，其次為製造業(16.8%)、金融保險不動產業(11.5%)、運輸倉儲業(7.1%)、社會服務業(6.2%)、工商服務業(5.3%)。

(21)雇主滿意度或畢業生在社會上評價

本系畢業生在商業界服務之工作表現深獲好評，畢業校友秉持「誠樸敬毅」校訓的薰陶下，能任勞任怨接受工作挑戰，堅守工作崗位；惟英文程度較好者甚或有機會派至國外（如東南亞、香港、大陸華人地區）擔任重要職務。業界對本系學生表現及工作態度方面尚稱滿意。

(22)對九十學年度醫學院評鑑及九十一學年度管理學門評鑑結果之追辦情形

- 1.增聘教師，減少教師之授課負擔。教師每週平均授課時數由九十學年度之 13.74 小時，下降為 13 小時。未來仍將積極增聘專業專任教師，以減輕本系教師之教學負擔。
- 2.增購圖書、軟體及電腦等教學設備，九十二學年度本系計有中文圖書 562 冊，西文圖書 228 冊，中文專業期刊 45 種(不含校圖書館之館藏)，未來仍將加強教學設備與資之提升，以強化本系之教學績效。

其他有助於說明教學之相關指標

- (1)新任教師的遴聘與原有教師的升遷均係系教評委員會之重要業務職掌。就新任教師遴聘方面，系教評會委員首先針對應徵申請人之學術專長與資格進行初步審查，其後再通知合於本系師資需求的申請人前來座談與討論，最後再由全體系教評委員會委員投票選出適合人選送院及校教評委員會審議。在原有教師升等方面，升等申請人提出升等之申請後，系教評委員全體就其所提供之資料進行教學、研究及服務方面之審查並給予對應之得分，三方面之得分均超過 70 分者，再送院教評委員進行次一階段之審議。本系師資遴聘作業程序如下所示：

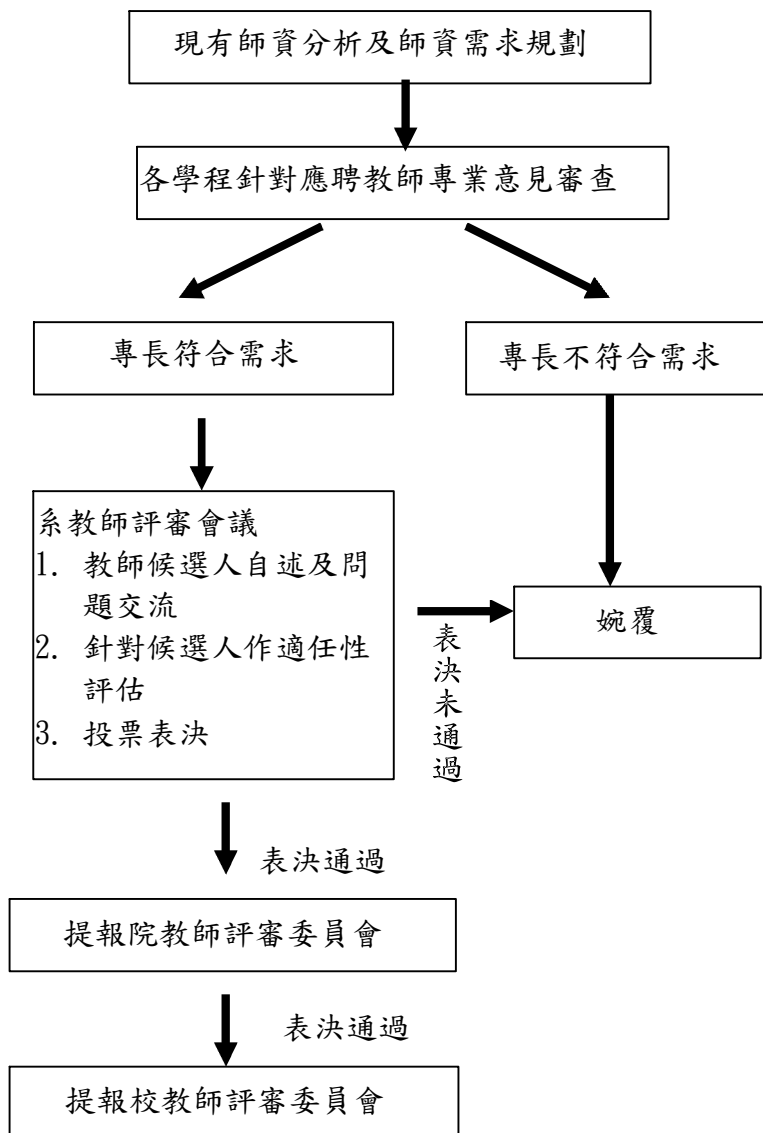

(2)本系目前對於教師之升等申請係採隨到隨審之方式，此方式固然有利於升等申請人，惟系教評會委員之業務負擔卻因此加重。以90學年度為例，該學年度共召開5次系教評會，其中僅有1次係討論教師聘任案，另外4次皆為審議本系教師之升等申請。如此頻繁召開系教評會應非正常現象，日後本系將朝向對教師之升等申請訂出一定的申請期限，以便使教師之升等與系教評會的召開朝向更為制度化方向邁進。

(3)本系教師均積極參與對企業界、政府機構以及學術界之服務工作，具體服務之內容如下表所示：

## (1)本系教師對企業界及政府機構之服務

姓名	職務名稱	服務單位	服務工作事項	服務時間
李文瑞	委員	經濟部貿易調查委員會	「貿易救濟諮詢服務團北區服務團」委員	91年3月至12月 92年3月至12月 93年3月至12月
李文瑞	諮詢委員	經濟部貿易調查委員會	貿易救濟諮詢服務	91年3月至93年12月
李文瑞	學分班教師	國防部海軍總部	開設研究所學分班-國際企業管理、國際行銷管理課程	92學年度
李文瑞	課程籌畫召集人	勞委會職訓局	進出口貿易實務班課程及授課教師	90年9月3日至11月15日
李文瑞	研習課程籌畫召集人	僑務委員會	第二十七、二十八期海外華商國際貿易研習班及企業參訪領隊	91年6月17日至6月28日 91年11月12日至11月22日
李文瑞	典試委員	考試院	特種考試地方政府公務人員考試典試	93年4月
李文瑞	命題委員	考試院	高等考試暨普通考試申論題命題	93年5月
李文瑞	閱卷委員	考試院	特種考試警察人員考試閱卷	92年1月
李文瑞	學會理事	台灣資訊系統研究學會	學會業務推動與決策之制定	93年2月迄今
張瑞晃	講座教授	外貿協會培訓中心	授課	90年7月迄今
陳綉里	顧問	中衛發展中心	講演與授課	93年1月
曹為忠	諮詢顧問	翰林出版事業(股)公司	國小社會課本編撰及審查	92年10月至93年7月
曹為忠	授課教師	外貿協會國際企業人才培訓中心	講授外匯市場課程	93年1月至2月20日
曹為忠	授課教師	勞委會職訓局	進出口貿易實務班課程	90/09/03-11/15
曹為忠	授課教師	僑務委員會	第二十七、二十八期海外華商國際貿易研習班	91年6月17日至6月28日 91年11月12日至11月22日
許文宗	研究員	知識經濟學協會	研究調查	92年元月起
許文宗	研究員	台北市企業經理協進會	台商張老師考察團	90年8月起
林明杰	授課教師	勞委會職訓局	進出口貿易實務班課程	90年9月3日至11月15日
林明杰	授課教師	僑務委員會	第二十七、二十八期海外華商國際貿易研習班	91年6月17日至6月28日 91年11月12日至11月22日
郭慶堅	授課教師	勞委會職訓局	進出口貿易實務班課程	90年9月3日至11月15日
郭慶堅	授課教師	僑務委員會	第二十七、二十八期海外華商國際貿易研習班	91年6月17日至6月28日 91年11月12日至11月22日

郭慶堅	理事長	江西同鄉會	推展會務工作及各項活動	92 年度
陳淑華	常務委員	台北市西湖國中	參與家長會務推行相關工作	92 學年度
高茂郁	授課教師	勞委會職訓局	進出口貿易實務班課程	90 年 9 月 3 日至 11 月 15 日
高茂郁	授課教師	僑務委員會	第二十七、二十八期海外華商國際貿易研習班	91 年 6 月 17 日至 6 月 28 日 91 年 11 月 12 日至 11 月 22 日
高茂郁	進出口海關實務講師	亞太聯合物流股份有限公司	參與對象亞太聯合物流股份有限公司全體員工	91 年 8 月 17 日至 91 年 10 月 5 日

(2)本系教師對校外之學術服務

姓名	職務名稱	服務單位	服務工作事項	服務時間
李文瑞	審查委員	教育部	博士後研究人員公費留學考試書面審查	92 年 1 月
李文瑞	審查委員	國科會	專題研究計畫申請案審查	91 年 4 月至 93 年 3 月
李文瑞	審查委員	中華民國管理科學學會	「管理學報」論文審查	90 年 8 月至 93 年 3 月
李文瑞	審查委員	中華民國管理科學學會	「產業管理學報」論文審查	91 年 6 月至 92 年 10 月
李文瑞	審查委員	中華民國企業管理學會	「管理與系統」論文審查	91 年 10 月
李文瑞	審查委員	中華民國風險管理學會	「風險管理學報」論文審查	90 年 10 月
李文瑞	審查委員	台北大學	「企業管理學報」論文審查	91 年 7 月至 92 年 6 月
李文瑞	口試委員	國立台灣大學	博士學位考試論文口試	93 年 2 月
李文瑞	學科委員	國立空中大學	教材編纂暨錄影講授	90 年 8 月至 91 年 1 月
李文瑞	評鑑委員	淡江大學	技術學院國際企業經營系「專家評鑑委員會」委員	92 年 3 月
林瓊華	輔仁學誌	法/管理學院	學術期刊評審	91 年 1 月
林瓊華	口試委員	東吳大學經濟研究所	碩士班研究生學位考試委員	92 年
張瑞晃	口試委員	東吳大學經濟研究所	碩士班研究生學位考試委員	91 年、92 年
張瑞晃	口試委員	真理大學管理科學研究所	碩士班研究生學位考試委員	92 年
陳綉里	審查委員	Small Business Economics Journal	期刊論文審稿	90 年 9 月
陳綉里	審查委員	International Journal of Quality & Reliability Management	期刊論文審稿	91 年 1 月
陳綉里	審查委員	產業與金融季刊	論文審稿	91 年 5 月
陳綉里	審查委員	朝陽學報	論文審稿	93 年 5 月

孫梅瑞	審查委員	輔仁大學管理學院	輔仁管理評論論文審查	93年
孫梅瑞	口試委員	東吳大學國際貿易研究所	碩士學位論文口試	93年6月
孫梅瑞	口試委員	東華大學國際企業學研究所	碩士學位論文口試	93年6月
孫梅瑞	口試委員	輔仁大學企業管理研究所	碩士學位論文口試	91年7月
郭虹瑩	台灣經濟學會 2001年年會	國科會社會科學研究中心、台灣經濟學會	學術研討會評論人	90年12月16日
郭虹瑩	審查委員	台大經濟系	經濟論文叢刊論文審查	93年6月
宮在明	第五屆財金理論與實務研討會	朝陽科技大學	學術研討會評論人	90年12月21日
宮在明	口試委員	朝陽科技大學	財務金融系碩士班考試委員	91年6月
宮在明	審查委員	朝陽科技大學	「朝陽學報」論文審查	92年1月
許文宗	口試委員	聖約翰技術學院	專題審查暨口試	92年11月

(3)本系教師對管理學院外的校內服務

姓名	職務名稱	服務單位	服務工作事項	服務時間
李文瑞	學術審議委員會	銘傳大學	審查學術論文委員代表	90、91、92學年度迄今
李文瑞	校課程委員	銘傳大學	參與討論通過校課程相關事宜	90、91、92學年度迄今
李文瑞	校務委員	銘傳大學	參與討論通過校務相關事宜	90、91、92學年度迄今
李文瑞	校教師評審委員會	銘傳大學	參與討論通過校教評會相關事宜	90、91、92學年度迄今
李文瑞	學分班教師	進修推廣教育	隨班附讀 EMBA 學分班-國際企業管理、國際行銷管理課程	92學年度
李文瑞	四技二專推薦甄選招生小組召集人	銘傳大學	參與討論系上四技二專推薦甄選書審及口試事宜	90、91、92學年度
李文瑞	二年制在職進修專班招生小組	銘傳大學	參與討論系上二年制在職進修專班書審及口試事宜	90、91、92學年度
林瓊華	二年制在職進修專班招生	銘傳大學	參與討論系上二年制在職進修專班書審及口試事宜	91、92學年度

張瑞晃	四技二專推薦甄選招生小組	銘傳大學	參與討論系上四技二專推薦甄選書審及口試事宜	91、92 學年度
張瑞晃	二年制在職進修專班招生	銘傳大學	參與討論系上二年制在職進修專班書審及口試事宜	90、91、92 學年度
黃鎮平	校務會議	銘傳大學	參與討論通過校務相關事宜	90、91 學年度
黃鎮平	四技二專推薦甄選招生小組	銘傳大學	參與討論系上四技二專推薦甄選書審及口試事宜	90、91、92 學年度
黃鎮平	二年制在職進修專班招生	銘傳大學	參與討論系上二年制在職進修專班書審及口試事宜	90、91、92 學年度
孫梅瑞	學分班教師	進修推廣教育	隨班附讀學分班-貿易與財務、財務管理、國外匯兌實務課程	90、91、92 學年度
孫梅瑞	四技二專推薦甄選招生小組	銘傳大學	參與討論系上四技二專推薦甄選書審及口試事宜	90、91、92 學年度
陳綉里	校務會議	銘傳大學	參與討論通過校務相關事宜	92 學年度
陳綉里	學分班教師	進修推廣教育	隨班附讀學分班-行銷管理課程	91 學年度
陳綉里	四技二專推薦甄選招生小組	銘傳大學	參與討論系上四技二專推薦甄選書審及口試事宜	90、92 學年度
曹為忠	四技二專推薦甄選招生小組	銘傳大學	參與討論系上四技二專推薦甄選書審及口試事宜	90 學年度
曹為忠	二年制在職進修專班招生	銘傳大學	參與討論系上二年制在職進修專班書審及口試事宜	90、91、92 學年度
洪秀婉	學分班教師	進修推廣教育	隨班附讀學分班-消費者行為課程	92 學年度
鄭惠文	校務會議	銘傳大學	參與討論通過校務相關事宜	92 學年度
鄭惠文	學分班教師	進修推廣教育	隨班附讀學分班-國貿理論與政策、國際金融課程	92 學年度
鄭惠文	四技二專推薦甄選招生小組	銘傳大學	參與討論系上四技二專推薦甄選書審及口試事宜	90、91、92 學年度



鄭惠文	二年制在職進修專班招生	銘傳大學	參與討論系上二年制在職進修專班書審及口試事宜	90、92 學年度
郭虹瑩	校課程委員	銘傳大學	參與討論通過校務相關事宜	90、91 學年度
杜蕙生	學分班教師	進修推廣教育	隨班附讀學分班-服務業經營管理及 EMBA 運籌管理課程	91、92 學年度
杜蕙生	四技二專推薦甄選招生小組	銘傳大學	參與討論系上四技二專推薦甄選書審及口試事宜	91、92 學年度
杜蕙生	二年制在職進修專班招生	銘傳大學	參與討論系上二年制在職進修專班書審及口試事宜	90、91、92 學年度
宮在明	學分班教師	進修推廣教育	隨班附讀學分班-國際財務管理及 EMBA 財務管理課程	91、92 學年度
宮在明	校課程委員	銘傳大學	參與討論通過校務相關事宜	92 學年度
宮在明	四技二專推薦甄選招生小組	銘傳大學	參與討論系上四技二專推薦甄選書審及口試事宜	90 學年度
宮在明	二年制在職進修專班招生	銘傳大學	參與討論系上二年制在職進修專班書審及口試事宜	91、92 學年度
郭慧鈴	校務會議	銘傳大學	參與討論通過校務相關事宜	90、91 學年度
郭慧鈴	二年制在職進修專班招生	銘傳大學	參與討論系上二年制在職進修專班書審及口試事宜	91 學年度
許文宗	學分班教師	進修推廣教育	隨班附讀學分班-國際企業、國際行銷課程	91、92 學年度
許文宗	二年制在職進修專班招生	銘傳大學	參與討論系上二年制在職進修專班書審及口試事宜	91、92 學年度
林明杰	校務會議	銘傳大學	參與討論通過校務相關事宜	90、91 學年度
林明杰	學分班教師	進修推廣教育	隨班附讀學分班-貿易英文、貿易英文選讀課程	90、91、92 學年度
林明杰	四技二專推薦甄選招生小組	銘傳大學	參與討論系上四技二專推薦甄選書審及口試事宜	91、92 學年度
林明杰	二年制在職進修專班招生	銘傳大學	參與討論系上二年制在職進修專班書審及口試事宜	90、91、92 學年度
郭慶堅	校務會議	銘傳大學	參與討論通過校務相關事宜	92 學年度
郭慶堅	學分班教師	進修推廣教育	隨班附讀學分班-信用狀慣例與實務、貿易談判課程	92 學年度
郭慶堅	學生獎懲委	銘傳大學學務處	參與討論學生重大獎懲相關	90、91、92 學年

	員會		事宜	度
郭慶堅	四技二專推薦甄選招生小組	銘傳大學	參與討論系上四技二專推薦甄選招生書審及口試事宜	90、91、92 學年度
郭慶堅	二年制在職進修專班招生	銘傳大學	參與討論系上二年制在職進修專班書審及口試事宜	90 學年度
陳淑華	系圖書委員	銘傳大學	系圖書推薦	92 學年度
陳淑華	二年制在職專班招生工作	銘傳大學	參與討論系上二年制在職專班招生書審及口試事宜	90 學年度
陳淑華	二年制在職進修專班招生	銘傳大學	參與討論系上二年制在職進修專班書審及口試事宜	91、92 學年度
高茂郁	系圖書委員	銘傳大學	系圖書推薦	90、91 學年度
高茂郁	學分班教師	進修推廣教育	隨班附讀學分班-國貿實務、關稅實務、海峽兩岸貿易問題研討課程	90、91、92 學年度
高茂郁	二年制在職進修專班招生	銘傳大學	參與討論系上二年制在職進修專班書審及口試事宜	91、92 學年度

(4)本系學生取得相關證照名稱一覽表

班 級	姓 名	證 照 名 稱	取得證照日期
國企一甲	鄧椀綾	會計事務丙級-勞委會	91.11.03
		電腦軟體應用丙級-勞委會	91.07.31
		電腦技能基金會辦公軟體應用類	
		--PowerPoint2000 進階級	92.06.17
		--Excel 2000 進階級	92.04.24
		--Word 2000 進階級	91.08.07
		--Front Page 專業級	92.06.05
		--中文輸入無蝦米進階級	91.08.07
國企一甲	陳明霞	會計事務丙級-勞委會	91.05.26
		電腦軟體應用丙級-勞委會	91.07.31
		電腦技能基金會辦公軟體應用類	91.02.21
		-中文輸入無蝦米	
國企一甲	陳虹瑜	會計事務丙級-勞委會	91.05.26
		電腦技能基金會辦公軟體應用類	
		-英文輸入實用級	91.07.09
		-中文輸入-無蝦米	92.06.07
		中華民國商業職業教育學會會計能力測驗第三級合格	91.05.05
國企一甲	湯明蓉	會計事務丙級-勞委會	91.05.26
國企一甲	何冠緯	會計事務丙級-勞委會	91.05.26
		中華民國商業職業教育學會會計能力	91.05.05

		測驗第三級合格 中華民國商業職業教育學會英語能力 測驗第四級合格 中華民國商業職業教育學會英語能力 測驗第三級合格 中華民國商業職業教育學會英語能力 測驗第二級合格	90.12.22 91.11.24 92.11.23
國企一甲	曾子恬	會計事務丙級-勞委會 中華民國商業職業教育學會英語能力 測驗第三級合格 中華民國商業職業教育學會英語能力 測驗第二級合格 電腦技能基金會辦公軟體應用類 -中文輸入-無蝦米 -英文輸入實用級	91.05.26 91.11.24 92.11.23 92.06.07 92.08
國企一甲	徐于雯	會計事務丙級-勞委會 電腦輸入測驗能力證明書(英文) 電腦技能基金會辦公軟體應用類 -中文輸入-無蝦米 -英文輸入進階級	91.05.26 91.05.11 91.05.11 92.06.07
國企一甲	莫韻潔	會計事務丙級-勞委會 電腦輸入測驗能力證明書(英文) 電腦技能基金會辦公軟體應用類 -中文輸入無蝦米 -中文輸入新注音進階級	91.05.26 91.05.11 91.05.11 92.06.07
國企一甲	黃子媛	會計事務丙級-勞委會 中華民國商業職業教育學會會計能力 測驗第三級合格 中華民國商業職業教育學會英語能力 測驗第四級合格 中華民國商業職業教育學會英語能力 測驗第三級合格	91.05.26 91.05.05 90.12.22 91.11.24
國企一乙	卓宜萱	會計事務丙級-勞委會 中華民國商業職業教育學會會計能力 測驗第三級合格 中華民國商業職業教育學會英語能力 測驗第四級合格 中華民國商業職業教育學會英語能力	91.05.26 91.05.05 91.01.21 91.11.24

			測驗第三級合格	
國企一乙	李孟諭	會計事務丙級-勞委會 電腦技能基金會辦公軟體應用類中文 輸入-無蝦米進階級	91.05.26 92.05.31	
國企一乙	王思婷	會計事務丙級-勞委會 電腦技能基金會辦公軟體應用類英文 輸入實用級 中華民國商業職業教育學會英語能力 測驗第三級合格 電腦技能基金會辦公軟體應用類中文 輸入-大易實用級	91.05.26 91.06.01 91.11.24 91.06.01	
國企一乙	巫佩珊	會計事務丙級-勞委會 中華民國商業職業教育學會會計能力 測驗第三級合格 中華民國商業職業教育學會英語能力 測驗第四級合格 電腦技能基金會辦公軟體應用類英文 輸入實用級	91.05.26 91.05.05 91.11.24 92.06.07	
國企一乙	許治君	會計事務丙級-勞委會	91.05.26	
國企一乙	張雅婷	會計事務丙級-勞委會 中華民國商業職業教育學會英語 能力測驗第四級合格 中華民國商業職業教育學會英語 能力測驗第三級合格	91.05.26 91.01.21 91.11.24	
國企一乙	周佳吟	會計事務丙級-勞委會 電腦技能基金會辦公軟體應用類 -英文輸入實用級 -中文輸入-無蝦米進階級	91.05.26 92.06.07 92.06.07	
國企一乙	謝靜慧	會計事務丙級-勞委會 中華民國商業職業教育學會會計能力 測驗第三級合格 中華民國商業職業教育學會英語能力 測驗第四級合格 中華民國商業職業教育學會英語能力 測驗第三級合格	91.05.26 91.05.05 91.01.21 91.11.24	
國企一乙	施嘉承	中華民國商業職業教育學會會計能力 測驗第三級合格		

國企一乙	林媽昱	會計事務丙級-勞委會 電腦技能基金會辦公軟體應用類 -中文輸入	91.05.26
國企一乙	蔡佼綾	會計事務丙級-勞委會 電腦輸入測驗能力證明書(英文) 電腦輸入測驗能力證明書(中文) 電腦技能基金會辦公軟體應用類 -中文輸入-新注音進階級 -英文輸入實用級	91.05.26 91.05.11 91.05.11 92.06.07 92.06.07
國企一乙	林美怡	會計事務丙級-勞委會 電腦軟體應用丙級-勞委會 中華民國商業職業教育學會英語能力 測驗第四級合格 中華民國電腦教育發展協會中文輸入 -無蝦米丙級合格 中華民國電腦教育發展協會英文輸入 丙級合格	91.05.26 91.07.31 91.01.21 91.06.11 91.06.12
國企一丙	陳盈靜	會計事務丙級-勞委會 中華民國商業職業教育學會英語能力 測驗第四級合格 電腦技能基金會辦公軟體應用類 -英文輸入實用級 -中文輸入-無蝦米進階級	91.05.26 91.01.21 91.07.09 92.06.07
國企一丙	陳 慧	中華民國商業職業教育學會會計能力 測驗第三級合格 電腦技能基金會辦公軟體應用類-中 文輸入-無蝦米實用級 -中文輸入-無蝦米進階級 -Word 2000 進階級	91.05.05 92.01.13 91.12.09 92.02.19
國企一丙	王曉梅	會計事務丙級-勞委會	91.05.26
國企一丙	彭千晏	會計事務丙級-勞委會 中華民國商業職業教育學會會計能力 測驗第三級合格 中華民國商業職業教育學會英語能力 測驗第四級合格 中華民國商業職業教育學會英語能力 測驗第三級合格 電腦技能基金會辦公軟體應用類	91.05.26 91.05.05 91.01.21 91.11.24

		-英文輸入實用級	92.06.07
		-中文輸入無蝦米進階級	92.06.07
國企一丙	張薰元	會計事務丙級-勞委會	91.05.26
		中華民國商業職業教育學會會計能力 測驗第三級合格	91.05.05
		中華民國商業職業教育學會英語能力 測驗第三級合格	91.11.24
		電腦技能基金會辦公軟體應用類	
		-中文輸入	92.07.09
		-英文輸入	92.07.09
國企一丙	郭瑀彤	會計事務丙級-勞委會	91.05.26
		中華民國商業職業教育學會會計能力 測驗第二、三級合格	93.04.28
		中華民國商業職業教育學會英語能力 測驗第三級合格	93.04.28
		電腦技能基金會辦公軟體應用類	
		-英文輸入實用級	91.07.09
		-中文輸入-大易進階級	91.07.09
國企一丙	陳雯雯	會計事務丙級-勞委會	91.05.26
		電腦技能基金會辦公軟體應用類	
		中文輸入-無蝦米進階級	92.05.28
國企一丙	白蕙甄	會計事務丙級-勞委會	91.05.26
		中華民國商業職業教育學會會計能力 測驗第二級合格	92.05.04
國企一丙	李沛君	會計事務丙級-勞委會	91.05.26
		電腦技能基金會辦公軟體應用類	
		中文輸入-無蝦米進階級	92.05.31
國企一丙	陳昱如	會計事務丙級-勞委會	91.05.26
國企一丁	張欣菱	會計事務丙級-勞委會	91.05.26
		電腦技能基金會辦公軟體應用類	
		-中文輸入-無蝦米實用級	91.05.11
		-英文輸入	91.05.11
國企一丁	李映萱	會計事務丙級-勞委會	91.05.26
		電腦技能基金會辦公軟體應用類中文 輸入實用級	92.05.31
國企一丁	徐佩芸	會計事務丙級-勞委會	91.05.26
		中華民國商業職業學校英文四級	90.12.22
		電腦技能基金會辦公軟體應用類	

		-英文輸入實用級	92.06.07
		-中文輸入實用級	92.06.07
國企一丁	簡瑞盈	會計事務丙級-勞委會	91.05.26
		電腦軟體丙級證照-勞委會	92.07.31
		電腦技能基金會辦公軟體應用類	91.09.26
		中文輸入-無蝦米進階級	
國企一丁	蔣佳蓉	會計事務丙級-勞委會	91.05.26
		中華珠算學術研究會珠算四級	90.12.30
		電腦技能基金會辦公軟體應用類	
		-中文輸入-無蝦米進階級	92.05.31
		-Word 2000 實用級	92.06.28
國企一丁	游瓊羽	會計事務丙級-勞委會	91.05.05
		電腦技能基金會辦公軟體應用類	
		-英文輸入實用級	91.07.09
		-中文輸入實用級	91.07.09
國企一丁	陳佩吟	會計事務丙級-勞委會	91.05.26
		電腦軟體應用丙級-勞委會	92.07.31
		電腦技能基金會辦公軟體應用類	
		-中文輸入無蝦米	91.04.10
		-英文輸入實用級	91.04.08
國企一丁	游雅妮	會計事務丙級-勞委會	91.05.26
		中華民國電腦教育發展協會	
		-網際網路標準級	91.07.26
		-Excel 2000	92.01.27
		-英文輸入	90.11.26
		-中文輸入新注音	90.11.26
國企一丁	陳錚汝	會計事務丙級-勞委會	91.05.26
		電腦技能基金會辦公軟體應用類	92.01.17
		中文輸入-無蝦米進階級	
國企二甲	謝宗翰	會計事務丙級-勞委會	90.06.03
		電腦技能基金會辦公軟體應用類	
		-中文輸入	91.07.09
		-英文輸入實用級	90.06.16
國企二甲	劉佳旻	會計事務丙級-勞委會	90.06.03
		電腦技能基金會辦公軟體應用類	
		-中文輸入	91.07.09
		-英文輸入實用級	91.06.30
國企二甲	蔡竺君	會計事務丙級-勞委會	90.06.03

		電腦技能基金會辦公軟體應用類 -中文輸入 -英文輸入實用級	91.07.09 91.06.30
國企二甲	王瑞芳	會計事務丙級-勞委會 電腦技能基金會辦公軟體應用類 中文輸入	90.06.03 91.05.25
國企二甲	周宛珊	會計事務丙級-勞委會	90.06.03
國企二甲	林怡君	會計事務丙級-勞委會 電腦技能基金會辦公軟體應用類 -中文輸入-無蝦米 -中文輸入-倉頡	90.06.03 91.06.09 90.06.16
國企二甲	張家綿	會計事務丙級-勞委會	90.06.03
國企二甲	葉家玲	會計事務丙級-勞委會 電腦技能基金會辦公軟體應用類 -中文輸入-無蝦米	89.06.30 91.06.30
國企二乙	楊廷芳	會計事務丙級-勞委會 電腦技能基金會辦公軟體應用類 中文打字測驗-無蝦米	
國企二乙	邱淑惠	會計事務丙級-勞委會 電腦軟體應用丙級-勞委會 電腦技能基金會辦公軟體應用類 -中文打字測驗-無蝦米 -英文輸入 中華民國商業職業教育學會英語測驗 第四級	
國企二乙	楊善評	會計事務丙級-勞委會	
國企二乙	許儷禱	會計事務丙級-勞委會	
國企二乙	劉佳妮	會計事務丙級-勞委會	
國企二乙	姜芳姍	會計事務丙級-勞委會 中華民國商業職業教育學會英語測驗 第三級 電腦技能基金會中文輸入無蝦米	90.6.3 91.1.21 91.5.25
國企二乙	王怡敏	會計事務丙級-勞委會 中華民國商業職業教育學會會計能力 測驗第四級合格	
國企二乙	王子瑜	會計事務丙級-勞委會 中華民國商業職業教育學會英語測驗 第三級合格	



國企二乙	許靜芳	會計事務丙級-勞委會 中華民國商業職業教育學會會計能力 測驗第二級合格 中華民國商業職業教育學會會計測驗 第三級合格 中華民國商業職業教育學會英語測驗 第四級合格	
國企二乙	翁奕婷	會計事務丙級-勞委會 電腦軟體應用丙級-勞委會 電腦技能基金會辦公軟體應用類 -中文打字測驗無蝦米	
國企二丙	劉家綺	會計事務丙級-勞委會 電腦軟體應用丙級-勞委會	
國企二丙	李怡錚	會計事務丙級-勞委會 銀行內部控制	
國企二丙	陳亭均	會計事務丙級-勞委會	
國企二丙	蔡煜均	會計事務丙級-勞委會	
國企二丙	李佩儒	會計事務丙級-勞委會 電腦軟體應用丙級-勞委會	
國企二丙	陳華容	會計事務丙級-勞委會	
國企二丙	牛欣茹	會計事務丙級-勞委會	
國企二丁	秦婉婷	會計事務丙級-勞委會	90年
國企二丁	卓怡君	會計事務丙級-勞委會	88年
國企二丁	王譽穎	會計事務丙級-勞委會	89年
國企二丁	詹惠珊	會計事務丙級-勞委會 電腦軟體應用丙級-勞委會 TQC ACCESS 資料庫	92年 89年 92年
國企二丁	林伶霞	會計事務丙級-勞委會	89年
國企二丁	蕭婉玲	電腦軟體應用丙級-勞委會	88年
國企二丁	范鈞甯	會計事務丙級-勞委會	89年
國企二丁	邱雅萍	會計事務丙級-勞委會 電腦軟體應用丙級-勞委會	89年 89年
國企二丁	高珮淇	會計事務丙級-勞委會	89年
國企二丁	周美杏	會計事務丙級-勞委會	89年
國企三甲	陳育甄	會計事務丙級-勞委會	
國企三甲	陳虹萍	會計事務丙級-勞委會 電腦軟體應用丙級-勞委會	

		會計事務三級檢定	
國企三甲	戴廷汝	會計事務丙級-勞委會 電腦軟體應用丙級-勞委會 中英打檢定證照	
國企三甲	陳彥如	會計事務丙級-勞委會 電腦技能基金會辦公軟體應用類 -中文輸入 -英文輸入	
國企三甲	蘇詩傑	MOS-word 證照	
國企三甲	張筱玟	會計事務丙級-勞委會 電腦技能基金會辦公軟體應用類 -中文輸入 -英文輸入	
國企三甲	林育帆	電腦技能基金會辦公軟體應用類 -中文輸入 -英文輸入 -電腦 flash	
國企三甲	聶佑名	會計事務丙級-勞委會 信託業務人員資格檢定	
國企三乙	徐佳鉉	信託業務人員資格檢定 銀行內部控制	93.09 93.11
國企三乙	蘇雅慧	銀行內部控制 JET 英文能力檢定高級	93.11
國企三乙	魏莉纓	銀行內部控制	93.11
國企三乙	林敬堯	信託業務人員資格檢定 銀行內部控制	93.09 93.11
國企三乙	陳慧君	會計事務丙級-勞委會 電腦軟體應用丙級-勞委會 電腦技能基金會辦公軟體應用類 -中文輸入 -英文輸入 -Word 97 -Word 2000 -Excel 2000-	
國企三乙	郭婷雯	會計事務丙級-勞委會 電腦技能基金會辦公軟體應用類 -中文輸入 -英文輸入	

國企三乙	詹惠婷	會計事務丙級-勞委會 電腦軟體應用丙級-勞委會 電腦技能基金會辦公軟體應用類 -中文輸入 -英文輸入 -Windows 視窗應用	
國企三乙	昌美君	會計事務丙級-勞委會 電腦軟體應用丙級-勞委會 電腦技能基金會辦公軟體應用類 -中文輸入 -英文輸入	
國企三丙	詹筑婷	會計事務丙級-勞委會 電腦技能基金會辦公軟體應用類 -中文輸入無蝦米	
國企三丙	周育婷	會計事務丙級-勞委會	
國企三丙	廖淑樺	會計事務丙級-勞委會	
國企三丙	游登瑋	會計事務丙級-勞委會	
國企三丙	黃婉婷	會計事務丙級-勞委會	
國企三丙	梁慕華	會計事務丙級-勞委會 電腦軟體應用丙級-勞委會	
國企三丙	宋盈儀	會計事務丙級-勞委會 電腦技能基金會辦公軟體應用類 -中文輸入新注音	
國企三丙	廖淑君	會計事務丙級-勞委會 電腦技能基金會辦公軟體應用類 -中文輸入無蝦米 -英文輸入	
國企三丙	蘇湘婷	會計事務丙級-勞委會 電腦技能基金會辦公軟體應用類 -中文輸入無蝦米	
國企三丙	林君柔	銀行內部控制人員	
國企三丙	李美瑛	會計事務丙級-勞委會	
國企三丙	李志強	電腦技能基金會辦公軟體應用類 -中文輸入無蝦米	
國企三丙	葉芳伶	會計事務丙級-勞委會 電腦技能基金會辦公軟體應用類 -中文輸入倉頡	
國企三丙	林涓瑋	會計事務丙級-勞委會	

		電腦軟體應用乙級-勞委會 電腦技能基金會辦公軟體應用類 -中文輸入無蝦米 -英文輸入 -Word、Excel TQC OFFOCE 資料庫	
國企三丁	陳虔儀	會計事務丙級-勞委會 中華民國商業職業教育學會英語測驗 第三級合格 電腦技能基金會辦公軟體應用類 -中文輸入	
國企四甲	石靜敏	會計事務丙級-勞委會 中文輸入法-倉頡	
國企四甲	王碧菁	會計事務丙級-勞委會 電腦技能基金會辦公軟體應用類 -中文輸入倉頡 -英文輸入 中華民國商業職業教育學會英語能力 測驗第二級合格	
國企四乙	桂竹君	信託業業務專員	93.01
國企四乙	吳君珮	信託業業務專員	93.05
國企四乙	何家維	信託業業務專員	93.05
國企四乙	呂宛錚	日本語能力測驗三級	93.02
國企四乙	王渝平	信託業業務專員	93.05
國企四乙	黃秋珍	銀行內部控制人員	92.10
國企四丙	蕭涵云	會計事務丙級-勞委會 電腦軟體應用丙級-勞委會	
國企四丙	劉祐伸	外匯人員 理財規劃專員 信託業業務專員 壽險業務員	93
國企四丙	鍾欣怡	信託業業務人員	93.09
國企四丙	呂貞芸	信託業業務人員 證券商初級業務員	93
國企四丙	郭靖雯	會計事務丙級-勞委會	
國企四丙	蔡慧真	會計事務丙級-勞委會	
國企四丁	陳國煌	會計事務丙級-勞委會 電腦軟體應用丙級-勞委會	

國企四丁	陳芊秀	會計事務丙級-勞委會 電腦軟體應用丙級-勞委會 電腦技能基金會辦公軟體應用類 -中文輸入無蝦米	
國企四丁	江欣怡	會計事務丙級-勞委會 珠算六級、心算五級	
國企四丁	駱彥如	會計事務丙級-勞委會 電腦技能基金會辦公軟體應用類 -中文輸入大易	
國企四丁	李亭宜	信託業業務人員	
國企四丁	羅欣怡	會計事務丙級-勞委會 電腦技能基金會辦公軟體應用類 -中文輸入無蝦米 -Excel 2000 進階級 -Access2000 進階級	
國企四丁	吳長明	會計事務乙、丙級-勞委會	
國企四 A	朱立華	銀行內部控制人員	93.10.17
國企研一	沈緯岳	證券商高級業務員 投信投顧業務員 期貨商業業務員	
國企研一	趙巧倚	日本語能力測驗四級 會計事務丙級-勞委會 電腦技能基金會辦公軟體應用類 -中文輸入	
國企研一	許毓庭	會計事務丙級-勞委會 電腦軟體應用丙級-勞委會 電腦技能基金會辦公軟體應用類 -MS word 97	
國企研一	陳雅君	電腦軟體應用丙級-勞委會	
國企研一	陳晴榆	電腦技能基金會辦公軟體應用類 -中文輸入無蝦米	
國企研一	吳欣展	證券商高級業務員 信託業業務人員 人身保險業務員 財產保險業務員	
國企研一	姜柏臣	期貨商營業員	
國企研二	周宜燕	期貨商營業員 證券商高級營業員	92.03 92.08

		投信投顧業務員	93.03
		信託業業務人員	92.04
		壽險業務員	92.03
		產險業務員	92.07
國企研二	林欣佩	證券商高級營業員	92.08
		理財規劃人員	92.11
國企研二	蘇雯綺	日本語能力測驗二級	91.12

填表人員：

填表日期：

### 三、研究

<p><b>評鑑指標項目</b></p>	<p>(1)近三年爭取研究計畫的情況及對教師爭取研究計畫之具體鼓勵辦法與執行成效。  (2)獲中央研究院院士、教育部學術獎、行政院體委會運動科學獎、吳大猷獎、國家文藝獎、國家講座、國科會傑出獎或特約研究人員等獎勵情形。  (3)研究成果應用於社會與企業界情況。  (4)研究成果對學術研究的創新及貢獻程度。  (5)學校鼓勵教師積極從事研究之相關措施及其成效。  (6)具審查機制之各項展演、創作、競賽等舉辦情形(包含主動邀請、受邀請)。  (7)與業界交流情形及鼓勵措施與辦法。  (8)學校鼓勵共同研究相關措施及績效。  (9)專任教師從事技術移轉總金額及執行情形。  (10)對九十學年度醫學院評鑑及九十一學年度管理學門評鑑結果之追辦情形。</p>
	<p>2.其他有助於說明研究特色之相關指標</p>
<p><b>學校說明</b></p>	<p>(1)近三年爭取研究計畫的情況及對教師爭取研究計畫之具體鼓勵辦法與執行成效</p> <ol style="list-style-type: none"> <li>1. 本系教師近三年在獲得國科會研究計畫補助方面，90 學年度計有孫梅瑞、丘宏昌、陳綉里與宮在明 4 位老師之 4 件申請案，金額為 1165 仟元；91 學年度計有李文瑞、黃鎮平、孫梅瑞、陳綉里與宮在明 5 位老師之 5 件申請案，金額為 1974 仟元；92 學年度計有李文瑞、孫梅瑞、陳綉里 3 位老師之 3 件申請案，金額為 1264 仟元。</li> <li>2. 除了國科會之研究計畫補助外，本系李文瑞老師於 91 學年度獲經濟部貿易調查委員會補助「歐盟處理落日條款之個案研究-以味精工業為例」專題研究計畫。92 學年度本系李文瑞老師獲經濟部貿易調查委員會補助「大陸貿易救濟措施與台商的因應策略」專題研究計畫、林瓊華老師獲行政院農委會補助「我國加入 WTO 初期水產品進口異動監測及安全防衛機制之研議」專題研究計畫、黃鎮平老師獲教育部補助「提升大學國際競爭力」專題研究計畫、以及許文宗老師獲行政院陸委會補助「現階段港澳台商經營問題與現況之研究」專題研究計畫。</li> <li>3. 本系李文瑞老師於 92 學年度以二篇發表於<u>管理學報</u>之論文「從交易成本、資源基礎與行為決策理論探討中小企業技術取得模式之影響因素」以及「廠商間長期合作關係模式之研究-台灣資訊電子代工廠商之實證」榮獲本校專任教師學術研究成果獎勵。</li> </ol> <p>(2)獲中央研究院院士、教育部學術獎、行政院體委會運動科學獎、吳大猷獎、國家文藝獎、國家講座、國科會傑出獎或特約研究人員等獎勵情形</p> <p>目前本系無教師獲獎，但將積極鼓勵教師申請。</p>

(3)研究成果應用於社會與企業界情況

本系致力推動與學術界及政府和企業界的交流活動，91年3月及93年5月分別與經濟部貿易調查委員會合作舉辦「兩岸競合與貿易救濟制度研習會」以及「大陸貿易救濟制度與兩岸經貿互動業界意見交流公聽會」。透過學術界與企業界的交流互動，進而提升本系教師在貿易救濟等議題方面的視野與研究能力。

(4)研究成果對學術研究的創新及貢獻程度

1. 本校設有銘傳大學專任教師學術研究成果獎勵申請辦法，提供本校聘請之專任教授、副教授、助理教授、講師（含留職留薪者），均得以在 TSSCI、SCI 或 SSCI 所認可的學術性期刊，或國科會所獎勵之國內學術性期刊上，且以本校專任教師身份發表之論著申請研究成果獎勵。

2. 本系在專任教師發表論文篇數上，TSSCI 期刊論文 90 年度為 1 篇，91 年度為 3.5 篇；SSCI 期刊論文 90 年度 1 篇，91 年度 3 篇，92 年度 1 篇；其他有審稿制度之論文 90 學年度 4 篇，91 學年度 9 篇，92 學年度 10 篇；研討會論文 90 學年度 10 篇(含國外發表 2 篇)，91 學年度 6 篇，92 學年度 14.5 篇(含國外發表 3 篇)。

(5)學校鼓勵教師積極從事研究之相關措施及其成效。

本系為提升教師之研究風氣並促進教師研究心得的交流與互動，每學年均舉辦 5 場次之教師研究心得學術討論會，期能透過討論會的交流與激勵，進而激發教師的研究潛能與意願。90 至 92 學年度本系教師研究心得學術討論會之內容如下表所示：

九十學年度國際企業學系學術討論會

1	時間	90.09.28	地點	本校 E701 教室
	發表人	郭虹瑩老師		
	題目	關稅、等量配額與外國廠商的環保水準		
2	時間	90.11.16	地點	本校 E701 教室
	發表人	郭慧鈴老師		
	題目	競爭力與永續性		
3	時間	90.12.14	地點	本校 E701 教室
	發表人	連佳平老師		
	題目	外貿付款方式及其對貨幣供給影響之探討		
4	時間	91.03.01	地點	本校 E701 教室
	發表人	林瓊華老師		
	題目	大學院校參與大學推薦甄選分析		
5	時間	91.04.19	地點	本校 E701 教室
	發表人	陳綉里老師		
	題目	International Product Penetration: Investigating by Diffusion Process and Using Behavior		



### 九十一學年度國際企業學系學術討論會

1	時間	91.10.25	地點	本校 E701 教室
	發表人	宮在明老師		
	題目	Which is a better deal for home buyers : Fixed-Rate Mortgage or Adjustable-Rate Mortgage?		
2	時間	91.12.13	地點	本校 E701 教室
	發表人	林明杰老師		
	題目	Organizational effectiveness and flexibility : the role of organizational hierarchy, and some innovative strategies and activities		
3	時間	91.12.27	地點	本校 E701 教室
	發表人	鄭惠文老師		
	題目	最適網路廣告費率之訂定		
4	時間	92.02.21	地點	本校 E701 教室
	發表人	高茂郁老師		
	題目	三角貿易下的信用狀付款方式之比較研究		
5	時間	92.04.11	地點	本校 E701 教室
	發表人	陳淑華老師		
	題目	策略性顧客關懷		

### 九十二學年度國際企業學系學術討論會

1	時間	92.10.17	地點	本校 E701 教室
	發表人	林瓊華老師		
	題目	郵政儲金對台灣經濟發展的意義		
2	時間	92.12.05	地點	本校 E701 教室
	發表人	許文宗老師		
	題目	價值創造與長期網絡關係之因果關係		
3	時間	93.02.27	地點	本校 E701 教室
	發表人	杜蕙生老師		
	題目	Group Technology(GT) as a Balanced $p$ -median Problem		
4	時間	93.04.16	地點	本校 E701 教室
	發表人	曹為忠老師		
	題目	日本成長性蕭條經濟與其因應對策之探討 —兼論日本經驗對台灣經濟未來發展之啟示		
5	時間	93.05.28	地點	本校 E701 教室
	發表人	洪秀婉老師		
	題目	科技研發能量評估系統之整體規劃		

2. 本校訂有「教師學術研究成果獎勵申請辦法」，凡於 SCI、SSCI 及國科會獎勵之學術期刊上發表論著之老師均可向學校申請核發研究獎勵費或減授授課時數。另外，本校亦訂有「補助專任教師出席國際性學術會議處理要點」，對專任教師出席國際性學術會議予以機票費用、生活費用以及註冊費用之補助。
3. 本系目前與國內及大陸學校之交流僅限於教師個別參加研討會之交流方式，未來應朝向較有制度化且正式化的方式進行與國內及大陸學校之交流。

(6)具審查機制之各項展演、創作、競賽等舉辦情形(包含主動邀請、受邀請)  
本系因非屬藝文創作類科，故目前尚無展演及創作等競賽活動。

(7)與業界交流情形及鼓勵措施與辦法

本系致力推動與學術界及政府和企業界的交流活動，91 年 3 月及 93 年 5 月分別與經濟部貿易調查委員會合作舉辦「兩岸競合與貿易救濟制度研習會」以及「大陸貿易救濟制度與兩岸經貿互動業界意見交流公聽會」。透過學術界與企業界的交流互動，進而提升本系教師在貿易救濟等議題方面的視野與研究能力。

(8)學校鼓勵共同研究相關措施及績效

本系藉由每月舉辦一次教師研究成果發表會，期望透過教師間的研究交流與互動，促成教師的共同研究。

(9)專任教師從事技術移轉總金額及執行情形

本系無教師從事技術移轉。

(10)對九十學年度醫學院評鑑及九十一學年度管理學門評鑑結果之追辦情形

- 1.積極鼓勵教師申請國科會研究計畫，以提升研究能力。本系九十二學年度計有李文瑞、孫梅瑞、陳綉里等三位教師獲得國科會研究經費補助，計 1264 仟元。
- 2.鼓勵教師爭取國科會以外之其他機構之研究計畫，92 學年度本系李文瑞老師獲經濟部貿易調查委員會補助「大陸貿易救濟措施與台商的因應策略」專題研究計畫、林瓊華老師獲行政院農委會補助「我國加入 WTO 初期水產品進口異動監測及安全防衛機制之研議」專題研究計畫、黃鎮平老師獲教育部補助「提升大學國際競爭力」專題研究計畫、以及許文宗老師獲行政院陸委會補助「現階段港澳台商經營問題與現況之研究」專題研究計畫。

其他有助於說明研究特色之相關指標

- (1) 本校國際教育交流處於 2002 年 12 月 19 日與澳洲皇家墨爾本科技大學 (Royal Melbourne Institute of Technology : RMIT) 簽訂學術交流與交換學生之合作計畫，內容涵蓋交換學生、學分互抵以及教師交流。
- (2) 本校國際教育交流處於 2002 年 2 月 27 日與美國密西根塞基諾大學 (Saginaw Valley State University : SVSU) 簽訂學術交流與交換學生之合作計畫，計畫包括 SVSU 最高同意承認本校學生所修習之 93 個學分且本校學生赴 SVSU 修習另外 42 學分後可取得雙方之學士學位。另外，SVSU 亦計劃於 2003 年派學生赴本校選修課程。

填表人員：

填表日期：

附件-教師提供服務

1.管理學院教師對企業界及政府服務

姓名	職務名稱	服務單位	服務工作事項	服務時間
李文瑞	委員	經濟部貿易調查委員會	「貿易救濟諮詢服務團北區服務團」委員	91年3月至12月 92年3月至12月 93年3月至12月
李文瑞	諮詢委員	經濟部貿易調查委員會	貿易救濟諮詢服務	91年3月至93年12月
李文瑞	學分班教師	國防部海軍總部	開設研究所學分班-國際企業管理、國際行銷管理課程	92學年度
李文瑞	課程籌畫召集人	勞委會職訓局	進出口貿易實務班課程及授課教師	90年9月3日至11月15日
李文瑞	研習課程籌畫召集人	僑務委員會	第二十七、二十八期海外華商國際貿易研習班及企業參訪領隊	91年6月17日至6月28日 91年11月12日至11月22日
李文瑞	典試委員	考試院	特種考試地方政府公務人員考試典試	93年4月
李文瑞	命題委員	考試院	高等考試暨普通考試申論題命題	93年5月
李文瑞	閱卷委員	考試院	特種考試警察人員考試閱卷	92年1月
李文瑞	學會理事	台灣資訊系統研究學會	學會業務推動與決策之制定	93年2月迄今
張瑞晃	講座教授	外貿協會培訓中心	授課	90年7月迄今
陳綉里	顧問	中衛發展中心	講演與授課	93年1月
曹為忠	諮詢顧問	翰林出版事業(股)公司	國小社會課本編撰及審查	92年10月至93年7月
曹為忠	授課教師	外貿協會國際企業人才培訓中心	講授外匯市場課程	93年1月至2月20日
曹為忠	授課教師	勞委會職訓局	進出口貿易實務班課程	90年9月3日至11月15日
曹為忠	授課教師	僑務委員會	第二十七、二十八期海外華商國際貿易研習班	91年6月17日至6月28日 91年11月12日至11月22日
許文宗	研究員	知識經濟學協會	研究調查	92年元月起
許文宗	研究員	台北市企業	台商張老師考察團	90年8月起

		經理協進會		
林明杰	專業課程講座	中華民國貿易教育基金會	商用貿易英文講習班第136期 商用貿易英文講習班第142期 商用貿易英文講習班第147期	91年4月-12月 92年2月-12月 93年2月迄今
林明杰	授課教師	勞委會職訓局	進出口貿易實務班課程	90年9月3日至 11月15日
林明杰	授課教師	僑務委員會	第二十七、二十八期海外華商國際貿易研習班	91年6月17日至 6月28日 91年11月12日至 11月22日
郭慶堅	授課教師	勞委會職訓局	進出口貿易實務班課程	90年9月3日至 11月15日
郭慶堅	授課教師	僑務委員會	第二十七、二十八期海外華商國際貿易研習班	91年6月17日至 6月28日 91年11月12日至 11月22日
郭慶堅	理事長	江西同鄉會	推展會務工作及各項活動	92年度
陳淑華	常務委員	台北市西湖國中	參與家長會務推行相關工作	92學年度
高茂郁	授課教師	勞委會職訓局	進出口貿易實務班課程	90年9月3日至 11月15日
高茂郁	授課教師	僑務委員會	第二十七、二十八期海外華商國際貿易研習班	91年6月17日至 6月28日 91年11月12日至 11月22日
高茂郁	進出口海關實務講師	亞太聯合物流股份有限公司	參與對象亞太聯合物流股份有限公司全體員工	91年8月17日 91年10月5日

## 2. 學術服務(續)

姓名	職務名稱	服務單位	服務工作事項	服務時間
李文瑞	審查委員	教育部	博士後研究人員公費留學考試書面審查	92年1月
李文瑞	審查委員	國科會	專題研究計畫申請案審查	91年4月至93年3月
李文瑞	審查委員	中華民國管理科學學會	「管理學報」論文審查	90年8月至93年3月
李文瑞	審查委員	中華民國管理科學學會	「產業管理學報」論文審查	91年6月至92年10月
李文瑞	審查委員	中華民國企業管理學會	「管理與系統」論文審查	91年10月
李文瑞	審查委員	中華民國風險管理學會	「風險管理學報」論文審查	90年10月
李文瑞	審查委員	台北大學	「企業管理學報」論文審查	91年7月至92年6月
李文瑞	口試委員	國立台灣大學	博士學位考試論文口試	93年2月
李文瑞	學科委員	國立空中大學	教材編纂暨錄影講授	90年8月至91年1月
李文瑞	評鑑委員	淡江大學	技術學院國際企業經營系「專家評鑑委員會」委員	92年3月
林瓊華	輔仁學誌	法/管理學院	學術期刊評審	91年1月
林瓊華	口試委員	東吳大學經濟研究所	碩士班研究生學位考試委員	92年
張瑞晁	口試委員	東吳大學經濟研究所	碩士班研究生學位考試委員	91年、92年
張瑞晁	口試委員	真理大學管理科學研究所	碩士班研究生學位考試委員	92年
陳綉里	審查委員	Small Business Economics Journal	期刊論文審稿	90年9月
陳綉里	審查委員	International Journal of Quality & Reliability Management	期刊論文審稿	91年1月
陳綉里	審查委員	產業與金融季刊	論文審稿	91年5月
陳綉里	審查委員	朝陽學報	論文審稿	93年5月
孫梅瑞	審查委員	輔仁大學管理學院	輔仁管理評論論文審查	93年
孫梅瑞	口試委員	東吳大學國際貿易研究所	碩士學位論文口試	93年6月
孫梅瑞	口試委員	東華大學國	碩士學位論文口試	93年6月

		際企業學研究所		
孫梅瑞	口試委員	輔仁大學企業管理研究所	碩士學位論文口試	91年7月
郭虹瑩	台灣經濟學會 2001年年會	國科會社會科學研究中心、台灣經濟學會	學術研討會評論人	90年12月16日
郭虹瑩	審查委員	台大經濟系	經濟論文叢刊論文審查	93年6月
宮在明	第五屆財金理論與實務研討會	朝陽科技大學	學術研討會評論人	90年12月21日
宮在明	口試委員	朝陽科技大學	財務金融系碩士班考試委員	91年6月
宮在明	審查委員	朝陽科技大學	「朝陽學報」論文審查	92年1月
許文宗	口試委員	聖約翰技術學院	專題審查暨口試	92年11月

### 3. 管理學院外的校內服務(續)

姓名	職務名稱	服務單位	服務工作事項	服務時間
李文瑞	學術審議委員會	銘傳大學	審查學術論文委員代表	90、91、92 學年度迄今
李文瑞	校課程委員	銘傳大學	參與討論通過校課程相關事宜	90、91、92 學年度迄今
李文瑞	校務委員	銘傳大學	參與討論通過校務相關事宜	90、91、92 學年度迄今
李文瑞	校教師評審委員會	銘傳大學	參與討論通過校教評會相關事宜	90、91、92 學年度迄今
李文瑞	學分班教師	進修推廣教育	隨班附讀 EMBA 學分班-國際企業管理、國際行銷管理課程	92 學年度
李文瑞	四技二專推薦甄選招生小組召集人	銘傳大學	參與討論系上四技二專推薦甄選書審及口試事宜	90、91、92 學年度
李文瑞	二年制在職進修專班招生小組	銘傳大學	參與討論系上二年制在職進修專班書審及口試事宜	90、91、92 學年度
林瓊華	二年制在職進修專班招生	銘傳大學	參與討論系上二年制在職進修專班書審及口試事宜	91、92 學年度
張瑞晁	四技二專推薦甄選招生小組	銘傳大學	參與討論系上四技二專推薦甄選書審及口試事宜	91、92 學年度
張瑞晁	二年制在職進修專班招生	銘傳大學	參與討論系上二年制在職進修專班書審及口試事宜	90、91、92 學年度
黃鎮平	校務會議	銘傳大學	參與討論通過校務相關事宜	90、91 學年度
黃鎮平	四技二專推薦甄選招生小組	銘傳大學	參與討論系上四技二專推薦甄選書審及口試事宜	90、91、92 學年度
黃鎮平	二年制在職進修專班招生	銘傳大學	參與討論系上二年制在職進修專班書審及口試事宜	90、91、92 學年度
孫梅瑞	學分班教師	進修推廣教育	隨班附讀學分班-貿易與財務、財務管理、國外匯兌實務課程	90、91、92 學年度
孫梅瑞	四技二專推薦甄選招生小組	銘傳大學	參與討論系上四技二專推薦甄選書審及口試事宜	90、91、92 學年度
陳綉里	校務會議	銘傳大學	參與討論通過校務相關事宜	92 學年度



陳綉里	學分班教師	進修推廣教育	隨班附讀學分班-行銷管理課程	91 學年度
陳綉里	四技二專推薦甄選招生小組	銘傳大學	參與討論系上四技二專推薦甄選書審及口試事宜	90、92 學年度
曹為忠	四技二專推薦甄選招生小組	銘傳大學	參與討論系上四技二專推薦甄選書審及口試事宜	90 學年度
曹為忠	二年制在職進修專班招生	銘傳大學	參與討論系上二年制在職進修專班書審及口試事宜	90、91、92 學年度
洪秀婉	學分班教師	進修推廣教育	隨班附讀學分班-消費者行為課程	92 學年度
鄭惠文	校務會議	銘傳大學	參與討論通過校務相關事宜	92 學年度
鄭惠文	學分班教師	進修推廣教育	隨班附讀學分班-國貿理論與政策、國際金融課程	92 學年度
鄭惠文	四技二專推薦甄選招生小組	銘傳大學	參與討論系上四技二專推薦甄選書審及口試事宜	90、91、92 學年度
鄭惠文	二年制在職進修專班招生	銘傳大學	參與討論系上二年制在職進修專班書審及口試事宜	90、92 學年度
郭虹瑩	校課程委員	銘傳大學	參與討論通過校務相關事宜	90、91 學年度
杜蕙生	學分班教師	進修推廣教育	隨班附讀學分班-服務業經營管理及 EMBA 運籌管理課程	91、92 學年度
杜蕙生	四技二專推薦甄選招生小組	銘傳大學	參與討論系上四技二專推薦甄選書審及口試事宜	91、92 學年度
杜蕙生	二年制在職進修專班招生	銘傳大學	參與討論系上二年制在職進修專班書審及口試事宜	90、91、92 學年度
宮在明	學分班教師	進修推廣教育	隨班附讀學分班-國際財務管理及 EMBA 財務管理課程	91、92 學年度
宮在明	校課程委員	銘傳大學	參與討論通過校務相關事宜	92 學年度
宮在明	四技二專推薦甄選招生小組	銘傳大學	參與討論系上四技二專推薦甄選書審及口試事宜	90 學年度

宮在明	二年制在職進修專班招生	銘傳大學	參與討論系上二年制在職進修專班書審及口試事宜	91、92 學年度
郭慧鈴	校務會議	銘傳大學	參與討論通過校務相關事宜	90、91 學年度
郭慧鈴	二年制在職進修專班招生	銘傳大學	參與討論系上二年制在職進修專班書審及口試事宜	91 學年度
許文宗	學分班教師	進修推廣教育	隨班附讀學分班-國際企業、國際行銷課程	91、92 學年度
許文宗	二年制在職進修專班招生	銘傳大學	參與討論系上二年制在職進修專班書審及口試事宜	91、92 學年度
林明杰	校務會議	銘傳大學	參與討論通過校務相關事宜	90、91 學年度
林明杰	學分班教師	進修推廣教育	隨班附讀學分班-貿易英文、貿易英文選讀課程	90、91、92 學年度
林明杰	四技二專推薦甄選招生小組	銘傳大學	參與討論系上四技二專推薦甄選書審及口試事宜	91、92 學年度
林明杰	二年制在職進修專班招生	銘傳大學	參與討論系上二年制在職進修專班書審及口試事宜	90、91、92 學年度
郭慶堅	校務會議	銘傳大學	參與討論通過校務相關事宜	92 學年度
郭慶堅	學分班教師	進修推廣教育	隨班附讀學分班-信用狀慣例與實務、貿易談判課程	92 學年度
郭慶堅	學生獎懲委員會	銘傳大學學務處	參與討論學生重大獎懲相關事宜	90、91、92 學年度
郭慶堅	四技二專推薦甄選招生小組	銘傳大學	參與討論系上四技二專推薦甄選招生書審及口試事宜	90、91、92 學年度
郭慶堅	二年制在職進修專班招生	銘傳大學	參與討論系上二年制在職進修專班書審及口試事宜	90 學年度
陳淑華	系圖書委員	銘傳大學	系圖書推薦	92 學年度
陳淑華	二年制在職專班招生工作	銘傳大學	參與討論系上二年制在職專班招生書審及口試事宜	90 學年度
陳淑華	二年制在職進修專班招生	銘傳大學	參與討論系上二年制在職進修專班書審及口試事宜	91、92 學年度
高茂郁	系圖書委員	銘傳大學	系圖書推薦	90、91 學年度
高茂郁	學分班教師	進修推廣教育	隨班附讀學分班-國貿實務、關稅實務、海峽兩岸貿易問題研討課程	90、91、92 學年度
高茂郁	二年制在職進修專班招生	銘傳大學	參與討論系上二年制在職進修專班書審及口試事宜	91、92 學年度